朝鮮日報
夕刊
二十六日(月)
本紙朝夕刊二十二面

勝胡票 年醸造高八万石

堅陣强壕를擊破코 信陽으로猛進擊

前敵防禦陣强化에奔忙

【○○二十五日發同盟】羅山으로부터 京漢線의 要衝信陽을 向하야 潮水와가티殺到하고잇는 我軍을 阻止코저 敵은 信陽에 優勢兵力을 集結하는 同時에 胡宗南總指揮下에 防禦陣强化에 狂奔하고잇다 卽羅山西方數키로의 五里店을 經하야 信陽에 이르는 本街道四十키로의 兩側에는 旣設陣地以外에 無數의 急造陣地를 構築하고 그陣地網은 五里店附近이 가장 稠密하다 그리고 街道北側에는 三百五十米乃至 百米의 丘陵이 無數히 자리잡고잇고 그丘陵과 丘陵間에 介在한 黃土層水田은 비가 만히와서 湖沼가티 되엿다 敵은 이丘陵線에 陣地를 構築하야 我軍의 進擊을 阻止하려하고 또本街道上의 南側八百米高地는 恰似히 羅家集西方地區에서 我軍의 進擊을 旬日에 亘하야 阻止하던 富金山一帶의 高地와 彷彿하다 敵은 此高地에도 蜿蜒한 山岳陣地를 베풀고잇다 그리고 이街道는 敵의 道路破壞로 말미아마 寸斷히 遮斷되여잇다 我進擊의 前面에는 甚大한 障碍가 橫在하고잇다 그러나 不撓不屈의 皇軍精神은 如何한 堅陣强壕라도 남겨두지안코 丘陵陣地의 一角 山岳陣地의 要塞를 逐次陷落시키고 信陽에의 距離를 刻一刻으로 短縮시키고잇다

信陽을猛爆擊

【○○二十五日發同盟】陸荒鷲秋山部隊는 二十五日 午前八時四十分 一點의 구름도업시 맑게개인 秋空으로 銀翼을펴고 四回나 信陽을空襲하야 猛烈한 地上砲火中을 悠悠히 爆擊、多大한 效果를거두고 ○○基地로 歸還하엿는데 機上에서 俯瞰한 信陽에는 人馬가集結하야 그兵力은 約二萬으로 推算되며 停車場에는 軍需品을 滿載한 列車數十輛이 停車하고잇는데 我巨彈으로 餘地업시粉碎되엿다

昨二十四日의 溫州、台州、海門方面의 爆擊에 繼續하야 二十五日은 朝來의 快晴을利하야 富陽、諸曁、義烏、金華等을 爆擊 ○○方面으로부터의 鎭海閘近의敵 砲擊과함께 一大脅威를 興하고 浙江曠野에全面的潮正의 鐵槌를 내리고잇다

南康尖、金輪峯 兩高地를占領

【瀾泥塘二十六日發同盟】總攻擊에옴긴布施、津田各部隊는 廬山山系를 急進擊猛烈히 퍼붓는敵의十字砲火를 排除하며 재빨리 敵重要據點인 南康尖의 南方高地金輪峯東南方高地를 各各二十六日午前九時十五分占領 日章旗를揭揚하엿다 繼續하야 破竹之勢로敵을 確家舖方面에 壓迫 戰果를 擴大中이다

中南支一帶의 海荒鷲活躍狀況

【上海二十五日發同盟】艦隊報道部二十五日 正午發表=昨二十四日 中支方面의海軍航空隊는 天候가多少回復됨을따라 勇躍進發하야 左와如한 活躍을하엿다

一、涤田大尉指揮의 攻擊隊는大擧宋埠(麻城西南)를空襲 終方面에잇는 敵軍事施設을 徹底的으로 爆擊하엿다

二、柴田、勝見兩大尉의指揮하는 攻擊隊는 青陽을攻擊하야 揚子江南部地區에 蟠居하는敵의 作戰據點에對하야 殲滅的爆擊을加하엿다

三、福島、鶴、渡邊、井上、各大尉 中島中尉、立元空曹長、野口一空曹、月田一空曹等의 指揮하는 攻擊隊는 ...

浙江曠野에大掃蕩戰

【上海二十五日發同盟】杭州南方의殘敵에對한 我軍의 掃蕩工作은 益益積極의 度를加하야 二十五日은 前日에이어 富陽西方同南方一帶에 蟠居하는 敵에對하야全面的으로一齊攻擊을開始하자 此와協力하는 ○○部隊도亦是敵陣地에對하야 猛烈한砲擊을 加하야 錢塘江畔秋冷의 曠野에는 激烈한 戰鬪가 展開되여잇고 同時에我陸의荒鷲服部部隊는 攻擊隊와 協力하야 敵第一線을 反復爆擊하고 多大한 損害를與하야 友軍의作戰을 아주有利하게 進展시켯다

垣曲附近의頑敵 完全殲滅도在邇

退路遮斷코砲火를集中

【石家莊二十五日發同盟】漢口攻略戰과 呼應하야 黃河北岸의我軍은 이제黃河渡河戰을 展開하게되자 此를 極力 阻止할려고 頑强한 抵抗을 繼續하고 잇는 支那軍과의 사이에 北岸 特히垣曲附近에서 激烈한 戰鬪를 開始하고잇다 卽我軍의 黃河渡河에 脅威를 느낀 敵은 全力을 다하야 此를牽制阻止코저 하야 北岸에 一據點을 어들려고 알비거도 그一部를垣曲附近에 進擊시켜서 附近一帶의 山岳을 利用하야 遊擊戰을 展開 드디여橫嶺關附近에는堅固한陣地를 構築하고 根氣잇게抵抗을 試하고잇는데 此를 粉碎코저 運城方面에서 東進한 我森本、岩切、宗谷各部隊로 말미암아 完全히 그退路를 遮斷當하여 二十四日朝來 我包圍下에陷하엿다 이제는 我方의 十字砲火를버서 四苦八苦 殲滅的打擊을 벗게되여 大混亂에빠저엿다

數十機로連三回 武漢地方을爆擊

【香港二十五日發同盟】漢口來電에依하면 武漢地方은 連日내리든비가 겨우 개이여 오래간만에 말근하늘을 보게되엿는데 我空襲部隊는 이機會를 타서 二十五日午前 午後前後三回에 亘하야 數十機編隊로 武漢地方을 爆擊하엿다

藤岡部隊敗敵을猛追

【下益二十五日發同盟】二十四日 陽新西方에 進出한 精銳藤岡部隊는 다시 猛追擊을 繼續하야 二十五日正午 벌서 王林山南方의 隘路口를 奪取 夕陽에는 廣東山을 빼앗고 驚異的快速으로西方에 向하야 敗敵을猛追中이다

陽新敵軍 城內에放火

【木石港二十四日發同盟】有力한 我地上部隊의 肉薄에抗拒하지못할것을自覺한 陽新의敵은 二十三日退却을앞두고 벌서 城內에 放火한 關係로 市街數個所에서 火災가勃發 火焰은 衝天하야 凄慘한 落城前夜의 形相을 呈하고잇다

富池口를占領 激戰十四時間後

【南京二十五日發同盟】中支軍午前十一時發表 我軍은 九月二十四日午後一時 富池口(同家鎭東南方四粁)를占領하엿다

【木石港二十五日發同盟】激戰後長江南岸의 要害富池口를 占領한 岩本、秋富等 ○○部隊는 去十七日夜 攻擊前進을 開始하야 以來 江西 湖北省境에 聳立하는 山岳의 線으로부터 竹林店 黃家院의線을 確保하야 困難한 地形을 征服하고 드디어 二十三日 富池口東南十里의 朱家山의 主防備陣地를 奪取 富池口의 死命을 牽制하고 決死的으로 應戰하는 敵陣과 激戰十四時間後 二十四日午後四時 富池口에 突入 凱歌를 올렸다 此間約二十日間 豪雨와 食糧 飮料水缺乏 地形의 困難困苦等 모든 惡條件을 무릅쓰고 前進하야 力攻 力鬪를 繼續하엿다 行動 開始의 十七日의 天候 險惡以來 連日豪雨와 泥濘을무릅쓰고 軍服을乾燥할새도업시 그대로露營 처음에는 山도山의山岳戰이기때문에 말(馬)도갈수업는山路이므로 想像도할수업는 辛酸을겪그면서 全部隊가 困苦缺乏에 堪耐하야 正面의 敵大軍을 逐次擊破하고 敵陣突破에成功 二十四日午後 富池口를 占領確保하게된것이다

瀾泥塘前面敵總攻擊

【瀾泥塘二十六日同盟特派員發】二十六日午前七時 我○○部隊는 廬山山系瀾泥塘前面의 要害에依據하야 頑强히抵抗하는 敵大部隊에對하야 一齊히總攻擊을開始하엿다 我砲擊은 快晴의 廬山山頂에 轟轟하고 戰況은 刻刻으로 이어가고잇다

時事解說 日秘關係

目下南米의페루(Peru)國으로부터 [illegible] 親善使節 [illegible] 來朝하야 內地에서 各方面의 [illegible] 訪中인데 얼마後에는 京城을 거처 滿洲國까지도 訪問하리라하거니와 이번 使節團의 代表 [illegible] 博士는 산·마루코스大學 [illegible]

[illegible] 色彩가 濃厚하야 일즉 古代文物에 比하야 遜色이 업는 文明을 가젓든곳으로서 現在國土의 面積은 百三十七萬平方粁、日本의 約四倍나 되건만 人口는 겨우 六百萬名으로 推算되는데 不過하다 그리고 經濟方面에잇서 金銀銅鉛亞鉛石油等의鑛 [illegible]

歷史를 가저고잇다 卽 大十四年前인 明治五年에 有名한 마리아 루어스事件이 잇는것이 [illegible] 日秘修好通商條約이 成立되고 其後二十六年에는 日秘通商航海條約이 調印되엿다 그리고 日本移民은 明治三十二年에 비로소 七百九十名이 渡航한데 始作되야 同三十六年第二回九百八 [illegible]

二月에는 日秘文化協會가 創設되야 兩國間의 親善은 近來 매우 增進되야가고잇다 이번의 訪日은 勿論 어떤 [illegible] 進展을 보여주는 [illegible] 事實로서 兩國間의宿題인 移民及營業職業制限問題 日本人第一世의 國籍問題 耕地問題 通商問題等도 今後 [illegible] 解決될것으로 期待된다。

佛印當局軍增加 暹羅軍備擴充으로

【香港二十五日發同盟】海防으로부터온 外人側報道에依하면 佛印當局은 暹羅의 軍備擴充에鑑하야 常備軍을 增加하기로決定하고 于先三萬의 土人軍을 編成하기로되엿다고한다

今村武志氏入京

元總督府內務局長前樺太廳長官今村武志氏는明二十七日午後三時二十八分京城驛着列車로 入京 朝鮮호텔에 投宿 二週間豫定으로 朝鮮內各地方을 視察할豫定이다

人事·集會

▲松澤龍雄氏(總督府外務部長)廿五日午後 東京에出張

八面鋒

◇英佛會談 極秘密裡에 進行 風耶雨耶 구경꺼리。

◇체코通告는 多分히 妥協的이라고。

◇체코의 立場을 아는 사람 不得已한일이라고 斟酌。

◇明年度 總督府豫算 五億圓을 突破하리라고、

◇今年度도 五億五百萬圓인데 明年에야 增加될바게。

◇結婚은 增加하고 離婚은 減햇다고。

◇社會的 好傾向 文化의 進度를 可知。

獨最後覺書의反響

英佛會談開催코 最後態度를協議

英、三次나閣議召集

【倫敦二十五日發同盟】히틀러總統의 最後的覺書를 檢討할 英佛會談은 二十五日午後九時十分부터 따우닝街十番地首相官邸에서 英國側체임벌린首相、할리팍스外相 佛國側달라디에首相、봉네外相間에 開催되엿는데 午後十一時四十五分에 이르러 英國側은 다시 閣議를 開催하고 協議를 거듭할 必要가 생긴關係로 會談은 一日休憩하엿다 그間英政府各閣僚는 續續首相官邸에 모여들어 英佛會談의 休憩되기를 기다려 이에 臨하야 詳細報告를받는 同時에 協議하야 今日第三回째의 緊急閣議를 開催하엿다

【倫敦廿五日發同盟】英政府는廿五日午前 閣議에 繼續하야 午後二時부터 首相官邸에서 緊急閣議를再開 前後一時間에 亘하야 同夜行할 英佛會談에 臨할 英國側態度에 關하야 最後的協議를 行한後 同五時 散會하엿다 英政府는 다시 英佛會談終了後 三次閣議를열고 체임벌린首相으로부터 詳細報告를 받은後 臨時議會召集問題에 關하야 協議를 行할터이다

【倫敦二十五日發同盟】英佛會談은 二十五日午後十一時四十五分 一日休憩 체임벌린首相、할리팍스外相은 繼續하야 首相官邸別室에서 開催된 緊急閣議에 列席 英佛會談의 內容에關하야 檢討하엿는데 閣議는二十六日午前零時四十五分에이르러 겨우散會하엿다 英佛會談은 二十六日午前十時까지 延期되고 閣議의 終了를 기다리고잇던 달라디에 首相봉네外相은 首相官邸를 辭去 午前一時佛國大使館에 도라갓다 달라디에首相은 大使館에서 『會談內容은 發表할수업스나 余는至極히 滿足하고잇다』고 말할뿐이고 그以上말하기를 避하엿다

(寫眞上 체英首相과 달佛首相)

第三回英佛會談開始

【倫敦二十五日發同盟】英佛會談에 臨할 달라디에佛首相 봉네外相以下 佛國代表一行은 二十五日午後五時四十分 巴里郊外의 르부르제飛行場出發의 飛行機로 倫敦에向하야 同六時五十二分 倫敦郊外의 크로이돈飛行場에到着 一行은 直時自動車로 倫敦의佛國大使館에向하엿다 晩餐後 同九時十分부터 따우닝街十番地의 首相官邸에入하야 체임벌린英首相 할리팍스英外相 달라디에佛首相 봉네佛外相의 四巨頭는 체코問題의惡化以來 第三回의 英佛會談을 開始하엿다

英佛參謀本部 倫敦서連絡會議

【倫敦二十五日發同盟】히總統의 覺書에 對하야 英佛兩國首腦會談에 倂行하야 英佛兩國參謀本部當局은 萬一의事態에 備할目的으로 二十六日午前 倫敦에서 連絡會議를 開催키로되엿다

英、海軍行動一切報道를禁止

【倫敦二十五日發同盟】英海軍省은 二十四日 本國艦隊가 인버고든軍港을 出港한것으로 簡單히 發表하엿는데 그 後英海軍艦艇의 動靜及各地의 防備設備港灣의 行動其他에 關하야 一切報道를 하지말도록 各新聞社에 要請하엿다 特히 英海軍艦隊의 行路封鎖等 事實報道는 嚴重히 禁止되엿다

히總統覺書에對한 체코政府回答要旨

【倫敦二十六日發同盟】히틀러總統의 覺書에對한 체코政府의回答은 二十五日夕陽 英國外務省에 到着한바 右回答에서 체코政府는 히틀러總統의 覺書를原則的으로 拒否한것으로 解釋된다 回答內容은 아직 發表되지아니하엿스나 그要旨로써 傳하고잇는點은 如左하다

一、英佛共同解決案에 依하면細目交涉한結果 비로소 주데텐地方을 割讓하기로 되여잇는데 히틀러總統의 覺書에依하면 十月一日까지에 割讓하게되여잇고 또 獨逸政府其他가 新國境을 保障하지아니하엿다

一、체코國內의 少數民族問題에關한 匈牙利、波蘭兩國政府의 要求에 對하여도 何等의 言及이 업다

一、割讓地域은 체코要塞全線을 包含하고잇는고로 此를受諾하면 체코는 無防備로된다

一、체코軍隊、警察의 주데텐撤退와 獨逸人을開放하면 체코의 國民兵制는 崩壞에歸할뿐더러 此等分子가內部에서 國家를轉覆할 危險이 生起케된다

一、第三國을너치안코 獨逸及체코兩國의 共同委員會에서 人民投票細目을 決定할 選擧區域의 決定其他에 關하야 獨逸政府가 術策을弄할 危惧가 잇고 公正을 期待할수업다

一、체코人은 傳來地利以來 數世紀에亘하야 보헤미아에서經濟的勢力範圍를 構成하엿는데 覺書에 依하면 프라하와 데스다바、프라하와 鐵의產地 其他產業上의 命脈을 維持하고잇는 체코各都市間의 交通線은 獨領을通過하는 結果로 되여 國民經濟는 全혀破壞되고 交通系統도 破綻을招來하게된다

要컨대 히總統의覺書全部를 受諾하면 체코政府는 國土權을完全히 喪失하고 國內의 政治犯收容所로化하고 全國民은 普通經濟生活도 享受할수업게된다 히總統의覺書는 獨逸에對한 베르사이유條約보다 苛酷하다

獨、防空施設完備코 國境에大部隊集結

【伯林二十五日發同盟】체임벌린首相과의 歷史的會談을終了하고 二十四日午前九時 伯林에歸還한 히틀러總統을 마지하야 윌헬름街總統官邸는 二十五日의 日曜에도不拘하고 出入訪客이 極히頻繁하다 各官廳은 日曜에도出動하야 繁忙을極하고잇다 伯林市內各處에는 防空通信部隊가 出動하야 警戒하고잇다 政府各省도 亦是屋上에 防空施設을完備하야 監視에努力하고잇다 一方獨國防軍의大部隊는 續續西部及東部國境方面에集結하고잇다 今明日中에 大綱戰鬪準備를 完了할것같다 豫備兵召集도 繼續되는中이다

獨軍隊續續移動

【로-마二十五日發同盟】獨逸政府는 國際關係의 急迫에따라 西部及東部國境方面에 國防軍部隊를 移動하고잇는데 更 ...

第一次英佛共同案內容

【倫敦二十五日發同盟】駐英체코公使館은 二十五日夜 히總統의覺書內容을 發表하엿는데 이와同時에 曩者베르히테스가덴에서의 히틀러、체임벌린第一次會談에基하야 체코政府에 提示된英佛共同解決案內容도 如左히發表하엿다

一、주데텐獨逸人의 五割을占한 地域은 人民投票를 行하지안코 獨逸에 割讓함

一、國境調整은 체코代表를 包含한 國際的機關에 依하야 協議함

一、住民의 互相交換은 各自의選擇權에따라 一定期間內에 行하기로함

一、체코政府가 以上提案을受諾하면 체코는 그將來의安全에 對한保障을 要求할수잇음 但 이境遇에는 一般的國際保障으로서 現在條約은廢棄함

一、英國政府는 체코가侵入에 對抗할 右國際共同保障에 參加의 意가잇어다

一、英佛兩國政府는 체코政府도 平和의 大義를爲하야 多大한 犧牲을當할것을率直히認定한다

瑞典政府豫備召集

【스톡호름二十三日發同盟】瑞典政府는 歐洲政局不安에 鑑하야 現役兵의 除隊延期와 豫備兵의 召集을 實施하기로 決定하고 此旨二十三日發表하엿다

佛政府國防上 緊要物資輸出禁止

【巴里二十五日發同盟】歐羅巴의 危機에 對備하야 非常措置에奔忙하고잇는 佛國政府는 二十五日官報로써 國防上緊要한 物資 特히各種金屬類及 化學藥品의輸出을 禁止한다고 發表하엿다

心臟의 動悸、숨이찬것이나 盜汗이업서지고 食慾이增進한다

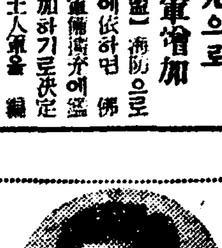

心臟脚氣가나어서 다시 힘차게 일을한다

豐川縣三寶郡御津町 醸造業 鈴田淸彦

拜啓 小生이心臟脚氣로 오래동안 일을쉬고잇던中 廣告를 보고 근심하여 『救心』一週間分을 試用으로 보내주어서 먹어보앗드니 効力이잇서서 繼續하여 사다服用하여서 健康을恢復하고 다시 일(釀造業)을하게되엿읍니다。 簡單하오나 이것으로 感謝하옴 여쭙나이다。

心臟과 가슴이弱하며 胃腸이나쁜분들에게

救援의精膽

옛날부터『氣盡力盡』하다는 말이잇지만 이것은體內의 血과肉의 속에잇는 호로몬이衰하야 抵抗力이업서지고 絶望的인狀態에 이른경우를 말함이될것입니다。

예 호르몬에依한抗病力의 增强이란것이 病을고치는데 第一重大한일로 滋養物을攝取하는것도 安靜하게 病臥하는것도 이때문입니다 그러나 病이 進行되여지면 胃腸이弱하여저서 얼견取한養分도 그냥내보내버려서 호르몬은 不足하게될뿐 病勢는惡化하지만 하는 結果가됨니다 이러한때에 救원의 손을 내미는 것이 貴重動物의精膽으로 유난하게 古來로부터珍重되는 麝香、犀、熊膽、牛黃、眞珠其他數種의貴重精膽을 配伍한 內臟藥『救心』으로 內臟에吸收同化가잘되고 病處는勿論 體內全體에호르몬이 活動하여、病을早速히 恢復으로引導하며 芯核으로부터의 健康體를맨드는고로 體驗하신분들에 評判이 조흡니다。

貴重動物精膽藥 『救心』二日分 實驗用으로어면 분에게나無代進呈中이오니곳기별하시오

『救心』의藥價는一週分一圓 二週分二圓五十錢 三週分五圓입니다 全國一流藥店、有名百貨店에잇읍니다 品切인때는直接救心本舖로…(振替東京七一六番)

救心의效力잇는症狀

◇心臟病으로苦痛하는분
◇肋膜과肺가나쁜분
◇胃가弱하야食慾업는분
◇心臟이弱해서動悸와숨찬분
◇肺가弱하고熱과기침나는분
◇盜汗으로밤에苦痛하는분
◇神經痛으로手足알는분
◇心臟脚氣로苦生하시는분

貴重動物精膽藥『救心』實驗試藥一日分

無代進呈

目下『救心』三日分과『心臟의手當と食養』(一人一回에限하야)를 葉書로申込하신분께無代進呈합니다

申込은 救心本舖 東京市京橋區西八丁堀三丁目二十七 振替東京一〇一番 京橋九〇四番

春香傳 五幕八場

青春座秋季公演 唱……金素姬

十月一日、二日、三日 (三日間晝夜二回開演)

崔獨鵑脚色

特別料金50錢均一 於府民館

劇團青春座 南鮮巡演月日及場所

▲十月五日……釜山―大生座
〃六日、七日……密陽―旭日座
〃八日……晋州―晋州劇場
〃九日……馬山―共樂館
〃十一、十二日……大邱―大邱劇場
〃十四、十五日……大田―大田劇場
〃十六、十七日……全州―帝國館
〃十八、十九日……群山―群山劇場
〃二十一、二十二日……裡里―裡里座
〃廿三、廿四日……光州―光州劇場
〃廿八、廿九日……木浦―平和館

東洋劇場

今夜(廿六日) 青春座上演藝題 李雲芳作

우러오우러도 三幕五場

天稟發見의"分水嶺"
男女音樂콩쿨豫選開始
本社主催

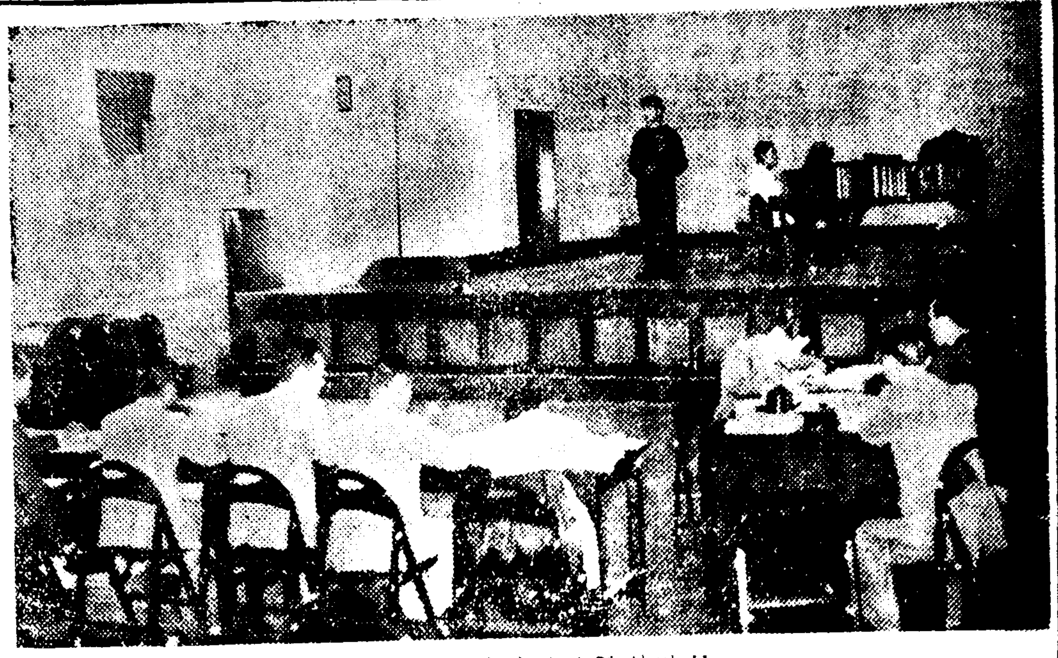

약진하는 우리악단의 처녀의 서사인 본사주최 제삼회남녀음악콩쿨대회 예선의 첫날은 이십육일오전부터 본사대강당에서 열리엇다 이날은 성악의일부와 바요린부를향한 삼십오명에대한 예선만이 잇기로되여 이날차에 배정된 응모자는 아침아홉시부터 본사로모여드러 천품을 나타내려는 젊은이의기를 가슴에품고 안젓다 시각이되자 응모자에대한 점명과 주의사항의 설명이 잇슨후 다시오전부터바마 오후반을 갈러 대기키로하고 십시반부터 예선이작되엿다 일방에 심사원들은 성악부터 현재명(玄濟明) 이인선(李寅善) 박태준(朴泰俊)씨등을비롯하야 홍난파(洪蘭坡) 김재훈(金載勳) 계정식(桂貞植) 김원복(金元福) 박경호(朴慶浩)씨등이열석하여 열심한 응모자들의연주를 한소래라도 노치지안코 드르려는 긴장한비치 각히 얼굴에 떠돌고 잇섯다 이가티하야 예정대로 예선은 원만히 진행되고잇섯다 (사진은 예선회장)

線路手轢死
고양군 지도면 행신리(杏信里)사는 철도국선로수 김원동(金元同)(三)은 이십삼일밤술을먹고 철로상을것다가 경성(京城)기점십육키로지점에서 북행열차에 치어즉사하엿다한다

坐屍事件
中毒死體로判明
기보=이십사일 서소문정(西小門町)구십삼번지 염곡목에서안저죽은 여자시체에 관한 사건은 소관서대문서의 조사로 다음과가튼 사실이 판명되엿다 죽은 사람은 자칭 권동숙(權東淑)(三)이라는 여자인데 이날 그동리 사는 지나인 상천(田天淸)(三)의 알선으로 역시 그근처 각구장(張久長)(三)의 집에서 아편을 사먹고 낭숙고 팔엇던바 강파상어 잠결에 그시체를 그가티 길에버렷던것이다 그런데 경찰은 최초에 검시를하야 대퇴를 하엿스나 그여사 의식불명이 보이지안흠으로 사법해부를 하엿던것이며 이사건은 결국아편중독사 사망이라고한다

郵便物의遞送、集配
全面的迅速擴充斷行
列車時刻大改正、北朝鮮航空路新設을機會로
十月一日부터全朝鮮一齊實施

일만지기차연락의 긴밀신속화와 북선선(北鮮線)의 간선화(幹線化)를 근본주안으로 철도국에서는 시월일일을기하야 전조선열차시각의 대개정을단행함에따라 체신국에서는 우편물의기차 체송편(遞送便)의 전면적신속화충실하기로되여 시월일일부터실시한다

열차시간의 전면적『스피-드·업』에따라 우편체송의신명선인 속달(速達)을주안으로 하는것으로 대륙진출의 병참기지(兵站基地)로서의 조선과만주, 북지와의우편연락을 신속히하며 조선안에잇는 수도경성과 각도청소재지사시 특히 근년군사상, 산업상중요지대로서 비약적발전을하고잇는 북조선지방과의 연락을신속히하는것이다

이번의 전면적대개정에의하야 전조선 기차체송편은 회수에잇서서도 종래의 일천구백유십회로부터 이천회로 증가된다 즉

▲경부, 경의선방면은 부산북경(北京)간 직통급행열차가신설됨을따라 그사이에 체송편을 신설하야 군사우편기타우편물체송의 스피-드업을도모하는외에 종내부산, 경성간에 환물차를 이용한것을 여객열차로바꾸어 시간을 단축시키다 개정시간에잇서서 노조미, 히까리가 조치원(鳥致院) 천안(天安) 개성(開城) 사리원(沙里院) 정주(定州) 선천(宣川)등에 정거하지안흠으로 이와가튼 중요지사이에는 다른여객열차편을이용하야 체송에변동이 업시한다

▲경원, 함경선방면은 경성청진간에 신설되는 급행열차를이용하야 체송편을 한회는원속달을 도모하며 청진, 나진(羅津)사이에 체송편을 한회는려 국경방면의 우편물송달을도모한다 이밖에 경성, 함흥, 청진간에는 시월일일부터 취항하는 항공로를 이용하야 항공우편로를 신설하야 북조선지방의 비약적발전에 대비한다

▲호남선방면은 대전(大田)에서 경부, 경의선과의 연락이 한시간 단축되므로 체송편도따라서 단축된다

이밖게 열차시간개정에 의하야 정거하지안는 구간에는 구간체송편(區間遞送便)을 각치에 신설하야 구제대책을강한다

여기에따라 경성청진간은 종내의 이십삼시간에서 약일곱시간 단축되며 부산, 경성, 평양 신의주간은 약한시간반 빨너진다

이와가튼 기차체송편의 개정에따라 전조선각자동차 체송편도 전면적으로 개정되며 주요도시 집배(集配時間)도 변경되는것으로 소화오년이래의 대개정으로서 체신국에서는 거기에 따르는 전조선 각우편국소의집배 체송시간을 결정하야 이십삼일 전부의지시를 마첫다

이와가튼 체송시간의 획기적대개정에따르는 통신연락의 신속긴밀화는 문화상 산업상 군사상 중대한의의를 가지는것으로서 기대되는바크다

奉天發第十列車에
虎疫容疑者發生
新安州附近通過中發病、同乘客도隔離收容
傳染系統은滿洲方面

【平南支社電話】 작이십오일오전일곱시오십분에 봉천(奉天)을출발한 제십열차가 오후열한시 평양역에 도착하자 평남도위생과에서는 돌연 열차승객전부에게소독과 예방주사를 일제히 시행하엿는데 이는 동열차가 신의주(新義州)역부근에 이르럿슬지음에 만주국합이빈(哈爾濱)방면으로부터오는 승객중의 운산(雲山)출생의 백리섭(白利涉)(三)이 가벼운 구토설사를하며 호열자의증상을 보이엇스므로 이에놀란 신안주방면진에서는 환자가 탓다고잇는 차량한대를 구내에억류시키고 가치탓든 승객 사십여명도 격리수용하야 검변소독을 엄중히한 사실이 잇섯기때문에 만일을 위한 처단으로 판되엿다 방금 거중을 조사중인데 환자가 만주에서 합이빈 신경(新京) 봉천(奉天)방면으로 여행한일이 잇서서 그곳에서 전염된것이 아닌가 추측하고잇다

千餘名乘客에消毒
今朝京城驛의大騷動

이십육일아침일곱시 이십오분평양(平壤)에서 경성에도착한제삼호 열차는 열차를 태운경평열차리하야 경기도위생과 본정서에서총출동방역에 만반의 경계를하느라고 정거장은법석을 첫다 이열차는봉천(奉天)에서부산(釜山)에가는열차로서 신안주역에서 호열자용의자로 판명되엇스므로 그런차가탓든 칸과왕래한 흔적이잇는 압뒤칸승객을 전부평양에서 격리시키고열차는떠나 경성으로왓스나 발견된 환자가 열차전부에 왕래하엿스리라 하야 평양에서 서란사람 운신할여지가 잇슴으로 그열차전부에 공하야 대소독하는동시에 그차에탓든 [illegible]

骸骨窃盜

이천군청계면선동리(利川郡淸溪面善洞里) 유백필십부번지 이집택(李集澤)(三)이라는사람이 부내 신당정 수철리(新堂町水鐵里) 공동묘지에 무처잇는 열가되는 사람의 무덤을 옮기려고 상경, 이십오일오후 네시쯤해서 무덤을 파고 뼈를추어서 보재기에 싸가지고 망장리(?) 장충(京忠)빼스정류장에서 이천행빼스를 기다리다가 소변을 보려고 잠간 자리를떠낫는사이에 보재기를 도난 마저다는데 계출을밧은 동대문서에서는 어패심한 해골절도범을 엄탐중이다

『福地萬里』撮影中
技師俳優等負傷

【茂山】 고려영화사(高麗映畵社)에서 제작중인『복지만리』(福地萬里)를 무산(茂山)에서 촬영하던중 이십오일에 촬영사중의 크레인이 들넘어지며 촬영기사 이명우(李明雨)씨의가슴에부터 [illegible] 부상을입엇는데 배우두명도 각각이주간의 부상을입엇다고한다

仁川支店長押來
"中央無盡"事件地方에飛火

루보=본정서사법계의 날카로운해부도 미테서 적년의악덕과부정사실이 폭로되고잇는 중앙무진(中央無盡) 지전(池田)사장외간부들의 부정사건은 마친내 이십오일에 이르러 지방지점에 비화되는동시에 본격적으로 확대되고잇다 이십오일은 일요일임에도 불구하고 본정서 사법계에서는 이견(二見)수입이하형사대 총동원으로 례의 중앙무진사건을 취소하는한편 긴장한가운데 형사대가 인천(仁川)에출장하야 중앙무진 인천지점장(仁川支店長) 평야(平野)모를 검거하야다가 극비밀리에 취조를 진행시키고 잇스므로 다시 이사건은 어떠케 확대될는지 추이가주목된다

怪盜追擊튼警官
格鬪中에重傷
끌려노은佩劍에頭部其他被刺
끗내不屈,犯人捕縛

이십륙일 오전두시반경 용산서원 박해관(朴海觀)(三)순사가 관내 순찰차로 신공덕정(新孔德町)이십오번지아페 수행할지음 동번지 한수동(韓周東)의집들창으로 괴한이침입하려함을 발견하고 체포하려한즉 괴한은 미리 준비해가지고잇던 고추가루를 박순사눈에다뿌리고 다라나므로 약이정가량떠려엇는 공덕정 사백삼십륙번지 묘은마당까지추격하야 괴한과격투중 괴한은 박순사가 끌러내던칼을 민첩히 잡어빼틀고 박순사의머리 기타수처에 중상을이피엇슴에도 굴치안코 약한시간반동안이나 격투끄테 체포하엿는데 괴한은 주소가일정치안흔 전과

小婦飮毒
고양군 [illegible] 김아지(金[illegible])(二)는 이십오일 오후두시 시가(媤家)에서 양잿물을 마시고 고민하는것을 남편이 발견 곳 [illegible] 에서 치료중이나 생명이 위독하다 하며 원인은 [illegible] 사중이라고한다

漢江複線鐵橋
十一月頃着工
總工費五百萬圓으로

국제간선의 하나인경부선의복선공사에 따라 한강(漢江)철교의 복선공사도 아울러 진행케 되리라는 국에서는수일전 교각(橋脚)설계를 마치고 대략공사를 착수하게되엿는데 총공비는 오백만원의 이 대철교를 세우기로 하였다한다

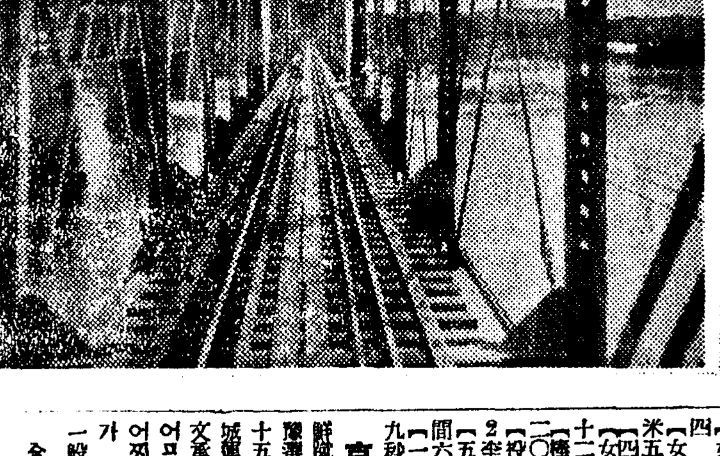

鼻疽病猖獗로
馬匹點眼實施
廻避馬主는嚴罰

판내에 비저마(鼻疽馬)세필이 나타나 수일전부터 말을 소유한 동리 마주들을 소집하고 내일아침일찍 부터 가축시장 경마장 등에 말을 세워두게하고 하야 『마레인』 점안(點眼)을 실시하야 기로하엿는데 점안을 밧게될 말을 에 회피하는 마주가잇는때에는 엄벌에처하리라한다 사도영업자들 그리고 대동 [illegible]

天氣豫報
概況 移動性의 高氣壓은朝鮮에 잇서서 滿洲北西部와 南支那에는 低氣壓이 잇다 新義州는 南洋에잇고 其所在는 不明하다 天氣는 大槪 조흐나 北海道에는 비가나리기업다 그리고 滿鮮諸地方에는 北東의 季節風이 소올하리라

豫報 京城地方의 오늘밤과 明日은 날새가흐리며 때때로 비가오겟다
昨日最高 二五度 最低 一九度五
同午 二十六日朝最低 二一度一

強豪立敎軍을擊退코
普專決勝에進軍
今日、京都帝大와爭覇

42·40

【東京支局發電】 第十六回全日本綜合男子籠球選手權大會第三日 普專對立敎의準決勝은二十五日午後五時三十分부터 馬場田中兩氏審判下에開幕된바 立敎의 猛烈한攻擊에 前半은十九對十四로普專軍이 리―드를하엿다가 後半에드러가 四十二對四十이란 한골差의 아깝고도 스코어로 普專軍勝利하야 勇躍決勝戰에드러갓다 이로써 普專軍優勝은 確定的이라고볼수잇는데 今二十六日午後四時十分부터 京都帝大와 決勝戰에서 雌雄을決하게되엿다

【準決勝戰】
普專42 (28·14 / 21·19) 40立敎
京都帝大53 (25·28 / 19·12) 31

李想白評
普專과 立敎의 對戰은 事實上의 決勝戰이나 다름업섯는데 前半에 立敎의 策戰에 이끌려 不振하든 普專은 後半에 드러서 속공의 攻과 아래戰法으로 꾸준히 追擊하다가 『라스트·스파-트』로 巧妙하게 强豪立敎를 驛辛히 물리첫다 이날立敎의 金日成、金潤鍾、張利鎭等의 活躍은普專으로하여금 가상케서는하게 한바이섯다 이로써 普專의連覇는確定的이라고 보는데 남은 京大는 普專에 比하야 實力은 저으기微弱하다

【立敎】	F	張利鎭 金日成
	C	金
	G	張利鎭 金潤鍾
【普專】	F	吳 李
	C	李
	G	吳 安昌鎬

18FG19
4FT4

三段跳에金君도優勝
李東曙君投槍에一等

【大阪支局發電】 第二十五回全日本陸上競技選手權大會第一日은 二十五日午前十時十五分부터 甲子園南運動場에서 擧行된바 [illegible] 決勝戰에 活躍케되엿다 十五의 世界的記錄으로 優勝하엿스며 李東曙君은 投槍에 第一位를占하엿다 그리고 [illegible] 九百米에 三着되고 [illegible]

(사진)

四、朴貴俊(京城府) 【投圓盤】 1京城(三)四〇米三一
【八百米決勝】 1大森伊三治(明大) 一分五八秒七 2勝亦(文理)
【女子投槍】 1村上(早大)十五秒一 2小島(中京)
3 洪顯文(普專)
【女子八千米障碍】 1大澤(日大)十分
【四百米障碍】 1小田(文理)五六秒五
【百米】 1吉岡(大塚)一〇秒
【女子百米】 1井戶(世川)一二秒
【女子投槍】 1矢田(NAO)三六米五〇
【四百米】 1佐藤(日大)五〇秒五
【女子四百米繼走】 1中京女
【棒高跳】 1大江(慶應OB)四米二〇
【投槍】 1朝倉(文理)五七米〇
2 李東曙(京城)五五米二六
【五千米競步】 1山本(早稻)五時間六分二四秒
【一千六百米繼走】 1慶應三分二九秒二

中等蹴球戰
培材와徽新決勝에

京城帝大豫科學友會主催의 第十回全朝鮮中等學校蹴球大會第二日의 準決勝戰은 二十五日午前十一時부터 淸凉里町大豫球場에서 열린바 徽新이 養正을 培材가 中東을 모두이겨서 今二十六日午後四時부터 行하는決勝戰에서 培材와 徽新의兩雄이 對戰케되엿다

◇準決勝
【前2…0 後1…1】
培材對中東戰은 同日午後一時三十五分부터 朴泰鉉(主) 朴相鎭 任龍爽(線)三氏審判下에 中東킥어프로 開始된바 結局三對一로培材軍이 이겨서 決勝戰에 드러가 徽新軍과對戰케되엿다

【培材】 GK 白弘晧 FB 朴大鎭 閔丙和 HB 劉永洪 仁京俊 黃武林 FW 李甲在 金洪在 崔景明 金鍾方 黃東鎬
【中東】 GK 李 FB 李時昌 李 HB 鄭 FW 吉東範 許 李 朴

京鐵蹴球代表決定

朝鮮蹴球協會中央支部主催의 京鐵蹴球豫選決勝 全普專對鐵道戰은 二十五日後四時二十五分부터 京城運動場에서 金成扞(主) 李谷一 文承鶴(線)三氏審判下에 鐵道킥어프로 開始한바 實力의 差는 어찌할수업서 十對零으로 鐵道가 敗하야 全普專이이번神宮大會一般部에 京鐵代表로出戰케되엿다

全普專10 (4…0 / 6…0) 0鐵道

【普專】 GK 車學鎭 FB 玄孝燮 HB 李宋閔 FW 金林金李 [illegible]
【鐵道】 GK 李永昌 FB [illegible] HB [illegible] FW [illegible]

早大4 東大0

【東京電話】 東京大學秋期野球리―그 早大對東大一回戰은 二十五日午後三時부터 東大先攻으로 開始하야 結局四A對零으로 早大先勝하엿다

	一	二	三	四	五	六	七	八	九	
東大	0	0	0	0	0	0	0	0	0	0
早大	0	0	0	2	2	0	0	A		4

神宮奉贊體育大會
蹴球出戰팀決定

朝鮮神宮奉贊體育大會蹴球部參加團體는 다음과가티 全部十二團體이라고하며 十月三日午後四時에는 總督府第三會議室에서 監督과主將會議를 열고 對陣을決定하기로되엿다
◇一般部 ▲京鐵=全普成專門、▲咸鏡南道=咸興蹴球團、▲慶尙南道=[illegible]、▲江原道=春川蹴球團、▲黃海道=[illegible] ◇專門部 ▲中東、▲專門部、▲世專、▲大專、▲普專 ◇中等部 ▲中東、▲徽新(以上十二)

色鉛筆
◇승려―즉중이라는 사람의 물든다는 이름을파는 가짜까지나타나 사람을속여먹엇다고 ▲가혀사스니 이제도구를 하여도사에 가사를입고 물기자에 가기도사에 사람을 속여 노닥거리다 ▲세월이 비상 시를 당하야 온갓것에 대용품(代用品)이나오는데 가짜도 진짜의 대용품으로 알고 행세하는 것인지 ▲장삼에 가사나 걸첫다고 중이되는것이아니라 중의마음을가저야 중이되는것을 몰으는사람이 또한 가짜라도착한마음이 우러나오면 ▲마음의 집념이 빈곤한시대를 슬퍼하지 안흘수업다

오늘의라디오
第二放送 ▲午後六時 兒童劇 ▲六時二五分 어린이新聞 ▲六時三〇分 講演 ▲七時三〇分 週間情報 ▲八時 京鐵歌謠 ▲八時二五分 바이올린獨奏 ▲八時五〇分 歌謠曲 ▲九時 浪曲 ▲一〇時一〇分 初步國語講座
第一放送 ▲午後六時(東)야야古談 ▲六時二五分(東)講演 ▲文化講座 ▲七時四〇分(東)講演 ▲八時三〇分(東) (大)物語時曲 ▲八時四〇分(東)長唄 時局讀本 ▲九時(中)浪曲

全朝鮮하이킹線
割引乘車券發賣
철도국에서는 오는 시월일일부터 설날될때까지 한달동안 전조선 이십개소의『하이킹코-스』왕복 또는회유(回遊)권에 대하야 할인승차권을 발매하기로 되엿다 등급은 삼등 운임기한은이틀이다

アルプス槍騎隊
家庭日記 前後篇
廿九日封切 明治座 五〇錢均一

仁川支局電話二九〇番

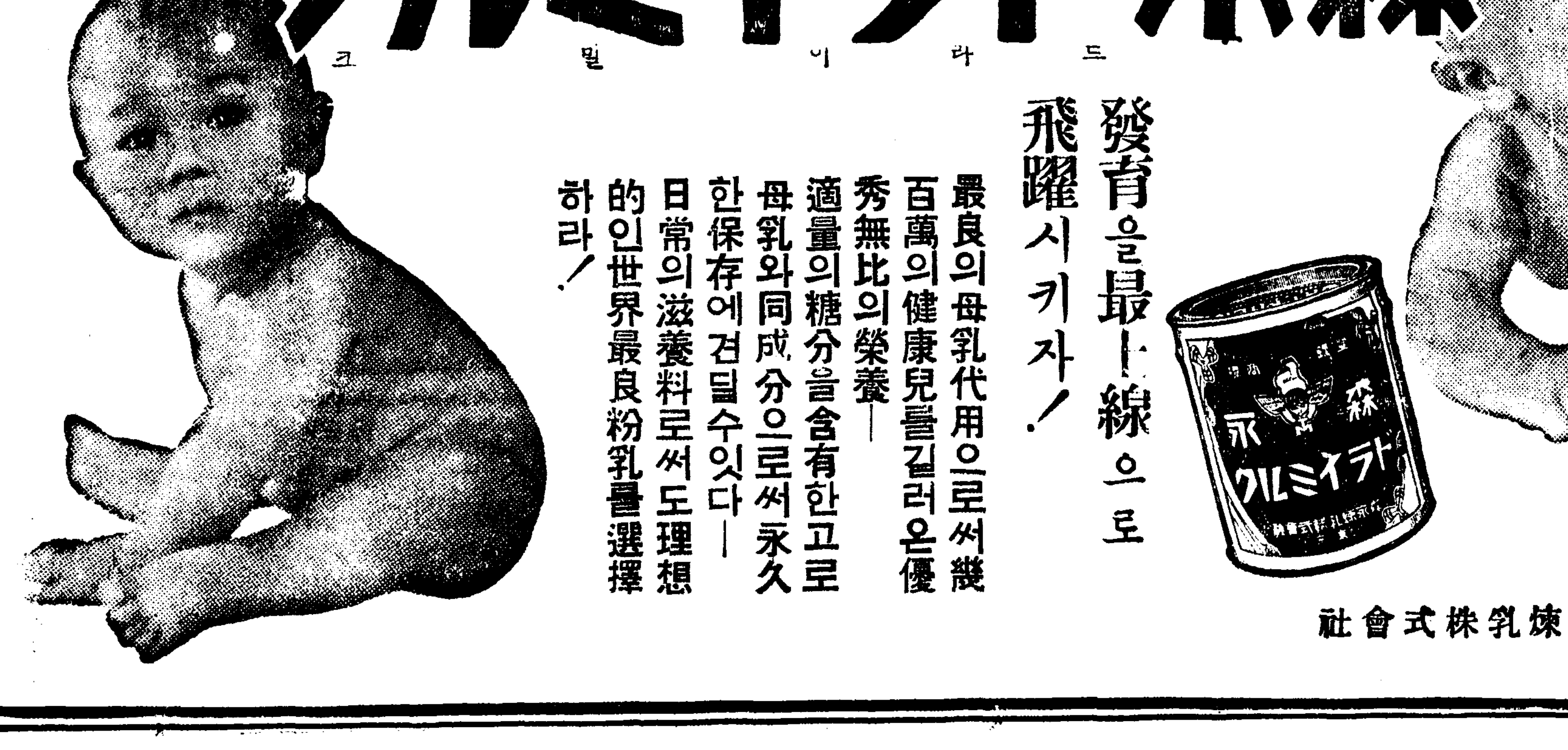

森永ドライミルク 드라이밀크
發育을最上線으로 飛躍시키자!
最良의母乳代用으로써幾百萬의健康兒를길러온優秀無比의榮養― 適量의糖分을含有한고로 母乳와同成分으로써永久한保存에견딜수잇다― 日常의滋養料로써도理想的인世界最良粉乳를選擇하라!
森永煉乳株式會社

秋の若劇の名畫週間 東寶映畵特作
27日 28日
太陽の子 原作 眞船豊 出演 阿部豊
東日·大每 ニュース 五〇セン均一
ロッパのガラマサどん 主演 大日方傳 逢初夢子
古川緑波 徳山璉 江戸川蘭子 山縣直代 神田千鶴子 原作·佐々木邦 演出·岡田敬
若草劇
早朝開映時間まで御入場の方は十錢均一に割引致します

カゴメ ケチャップ 가고메 케찹
最上の品質・最大の売行

늑막염
可驚할特效藥 乾濕性肋膜炎에百發百中 藥價十圓 아모리夢을써도안나신분은꼭服用하시요
濟世堂藥房 京城府齋洞町一四六 振替京城二二二九

音が決定する優秀性
快明音質を誇る
ビクタークラフト
ビクターラヂオは七十五円以上各種あり 特約店で現品を…

編綿布 現金問屋
秋冬用新柄品 新入荷具備 時勢對絶低廉 地方人士歡迎
京城鐘路 東順德 電話光化門三一一六 振替京城一四九四

昭和大學教授 理學博士 醫學博士 ?????博士 高木ドクトル 發見創製
문둥病新治療劑
ヒドノコール
△本病이只今까지不治이던理由
△本病이不治가아닌理由
△當所의자랑과其使命
△醫師患者들의證狀(原文그대로)
高木化藥製藥所 ドクトル 高木中應
大阪北區天神橋六丁目天六病院

イシイオ ビタミン入子菓
日ノ丸
日ノ丸 ハ セカイ ノ ハテマデ ウレテ ユク
ケイヒン 一ハコ 五セン
キンツアメヤ 本舗 立花町製菓株式會社

校長 正四位 沖貞男
中野高等無線電信學校
東京市中野區江古田四丁目 電話中野五九七三番

淋疾에 리베ー루

リベール

特效·特效! 迅速特效 優秀薬

感染이다 發病이다

念慮하지말라。決코迷惑치말라

곳特製리베ー루를먹으라

꼭快癒된다!

一、淋疾을速히고침에는 結局尿道內에潜伏해서 繁殖하고잇는黴菌을 速히 撲滅하고速히體外로 驅逐해버릴것입니다

一、거기에는 前部尿道만을目的으로하는 注入藥과 挿入藥에 迷惑치 말고 內服藥으로生理的作用으로써 治療하는것이 安全하며 理想的입니다

一、特製리베ー루는 內服藥中効果迅速하므로 널리알려저잇습니다

一、服藥하면 腸粘膜으로 吸收함이速한것 速하면 服藥後四五時間느저도 翌朝에는尿의色은 藍色으로變하고 同時에리베ー루의 臭氣를 發散하야排出합니다

一、이러케되면벌서 快感을늣기고 날로 膿과痛症은 消散합니다 이것은潜伏햇든黴菌이 漸次驅逐되는 證據입니다

一、이黴菌의有無는 服藥前後의 尿를밧고 專門家에게 黴菌檢査를해 보시는것이 가장確實히알수잇습니다

一、警告 素人療法의 洗滌와 尿道注入等은 가장危險합니다 刺戟을주고炎症을悪化하는것뿐아니라 도로혀 淋菌을 一層속으로 드려보내고睾丸炎、攝護腺炎을 이르키던지 膀胱가다루가되는것은 다이것이原因입니다 여러가지 手療法은 絶對禁해야됩니다

○리베ー루는 內地海外到處의 藥店에 잇습니다 萬一品切時는本舖로 申込해주십시요 （送料不要）

【藥價】

五日分	二圓五十錢	十三日分	六圓
七日半分	三圓七十錢	卅七日分	十二圓

大阪市東區南久太郎町二丁目

本舖 竹村製劑所

藥劑師 竹村幸次郎

振替大阪三六〇番

젊은 音樂徒의 聖戰場
朝鮮男女音樂콩쿨

第三回全朝鮮男女音樂콩쿨開會에際하야
全朝鮮男女音樂懸賞競演大會長 方應謨 談

이제 本社主催 全朝鮮男女音樂競演大會가 第三回를 마지하게되엿다。回顧으로보면 본래 昨年이 第三回이고 今年에 第四回를 마지해야할것이나 昨年이때로말하면 東亞의 風雲이 一轉急迫하야 可히 安閑한 [illegible]에 沉潛할수업슴으로 非常時的準備와 自覺미테서 不得已 쉬이게되엿다 今年에 드러서도 長期戰體制는 更新되고 잇다. 그러나 他一方에 잇서서 國民文化水準의 向上과 發展도 또한 一時라도 忽諸에 附할수업는것도 認定되는바이다。그러므로 本社는 文化施設이라는 社是의一部分을 實現하는 方法으로 計劃하는 文化事業의 하나인 音樂콩쿨을 今年에 再開하기로 한것이다。무릇 文化란 人類를 다른 生物로 더부러 成長하는 가장 高貴한 [illegible] 이제 다시 贅言할바아니지마는 最近 우리文化의 長足的進步가 世界的水準을 肉迫하려하는現狀에잇서서 우리는 모든 部面에 다한층 [illegible]고 복도두지아니하면안될것이다。그러므로 本社主催 全朝鮮男女音樂콩쿨은 어떠한 文化的企圖미테서 音樂朝鮮의 重要한 礎石과 確固한 段階를 차어오는데 一助가 되기를 自期하고 始作하엿든바 多幸히 滿天下人士의 同心協力한바잇서서 지난 第一回、第二回의 成果가 실로 豫期以上의 成績이엇섯음은 本人의 기피 欣快하게 생각는바이다。山野에서 人材를 차저냄다는것도 한개의 快事이거든 하물며 이러한 人材를 끌리내여 明日의 朝鮮樂壇을 建設하는 役割으로 내여보낸다는것이 엇지 [illegible]한일일까부냐? 이러한 文化的大業을 遂行함에잇서서 그成果가 그期待에 어긋나지아니하엿슴은 오로지 어콩쿨에 參加한 여러사람들이 진실로 至誠과 熱情을 다하여 그天分과 實力을 發揮하엿과 또한가지는 審査委員諸氏의 公明正大한 審査로 精金美玉을 골나내엿다는 두가지 要件이 업섯드면 [illegible]수업는일이엇스리라고 기피밋는同時에 이第三回에잇서서도 그리고 아묘로 [illegible] 回數를 거듭하드래도 이콩쿨의 이러한 아름다운 精神은 終末도 변함이업스리라고밋는바이다。天分과 實力을 다루는 至高至純한 藝術을 아페두고 어文化的事業을 마튼 審査委員諸氏의 거룩한 수고를 바리며 다른한편으로는 이번 競演에 參加한 諸君의 健鬪를 바라는마음으로 敬意의 [illegible]를 述하는바이다。

第一回 第二回 콩쿨回顧記
해마다 水準은 노팟지만 에피소ー드도 가지가지

本社主催事業의 하나인 全朝鮮男女音樂콩쿨은 今年으로서 第三回를 마지하게되엿다 본래로 말하면 昨年이 第三回이고 今年으로서 第四回를마지해야할것이엿스나 昨年이때는 日支事變의 勃發하엿섯지라 非常時的自肅下에서 不得已 쉬어게되엿다가 今年에 繼開를하면서 그第三回를 마지하게된것이다

이제 지나간 第一回 第二回의 成果를 도리본다면 勿論 그文化的高潮가 一般의意識에 기피 사모친바잇서서第二回가 第一回때보담 進步한바잇섯고 이번 第三回가 第二回보담 더 나흘것은 두말할것도업지마는 지금에와서 第一回 第二回때일을 도리켜생각해보면 感慨無量한일도 업지안커니와 抱腹絶倒할만한일도 업지안타。

대처 朝鮮에 콩쿨이란말이 처음퍼지기도 어느音樂콩쿨에서 始作한것이다。요새는 文學콩쿨이니 美術콩쿨이니하는말이 거의 流行語가되여서 누구나 콩쿨이 무엇인지 모르는이가 업시되엿지마는 지금으로부터 四年前 本社主催의 音樂콩쿨이란 社告가 처음으로 낫슬때는 콩쿨이 무슨말이냐고 電話로 편지로 뭇는사람도 만헛다。

이러듯 콩쿨이란말조차 널리 알려지지안헛든만큼 한번 社告가 나자마자 海內海外와山坊水郎을 망라할것업시 그야말로四面八方으로 모혀든사람이 文字그대로 雲集의狀態이엇다。이는 勿論으로다 가슴에 타는듯한불길을 품은채로 自己의 天分과實力을한번 世上에 무러보겟다는 情熱에 재인사람이 絕大의多數 이엿 겟지마는 그중에는 平時에 노래마디나 불러 보앗다고 콩쿨이 무엔지 實力이 무엔지 모르고덤 빈사람도 한둘은 잇섯다。그러기에 그때의 指定曲인 『오ー내사랑』 『콩쿨따라서』 『드러라 종달새』(以上聲樂)、레젠데、로만스아달루자、쁘리드라이 (以上바이올린) 마즈루카、베니스船歌、쏘나타의一樂章(以上피아노)가른것을 채 반도못해서 審査員席에서 땡땡하는 종소리가 나면 그만 무참하게도 降壇하고마는일도잇섯다。當時의 審査員들은 聲樂科에 玄濟明 金文輔、피아노科에 金永煥 朴慶浩、바이올린科에 洪蘭坡다섯분이엿는데 어느분의 採點이 제일 고되고 어느분의 採點이 제일 헐하엿든가 그것은 秘密이니 에서 말할수업지마는 한번만 땡땡하면 樂壇의 花冠이고 무에고 自負心조차 一敗塗地하는 審査員席의 그 무서운鐘소리 제일 만히 처신분은 聲樂科의 審査員의 金文輔氏엿다고 記憶한다。어떠툿 緊張된무대에서 [illegible]을 遊行하는동안에 [illegible]

가 長蛇陣을 치고 기두리는것이 마치 中學校入學試驗때 學父兄들의 오마조마하게 가合을 졸리는 光景가텃다。그중에서 한가지 이즐수업는에피소드는 密陽서 왓다든가 어디서 왓다든가 女子한분이 자기차례가되여서 登壇하엿다。指定曲인『오ー내사랑』을 부르는데 무슨 異狀이생겻든지 속크를 바뎟든지 한半쯤가다가 그만 목소리는 흐리여지고 눈물은 비오듯햇다。當者는 말할것업고 伴奏者나 審査員들도 이 突然한 事件에 倉皇罔措해서 멍하니잇는데 多感的인 金文輔氏 果然同情의생각이 나섯든지 特히 慰撫하느라고『오ー내사랑』은 깃부게 부를것이지 슬푸게 부를것이아니라고 새로한번 불러보라하엿스나 맛침내그우름때문에 그만 落選되고 마럿다

總參加人員七十五名中에서이럿듯 嚴正한 初豫選에 入選된사람이 十八名 그중에서 다시 決選에 든사람이 十四名으로 九月二十一日 莊嚴한 決勝戰이 本社大講堂에서 열리엿다 滿都의 人氣를 끄으는모임인만큼 正刻前부터 初滿員의 盛況을 이룬뒤에 別表의 프로그람대로 決勝의 幕은 展開되엿다。出演者나 審査員이나 聽衆이나 다함께興奮하고 緊張되여 금방 집이라도 러질듯한中에 한사람의演奏가 마칠때마다 拍手와喝采는 우레소리가텃다。이러케 大會를 끗마치고 다시審査員들의 採點表를 協議審査하느라고 深更에 이르기까지 審議한結果 一等은업시 提琴科文學準君이 二等이고 聲樂科의 高宗益 李仁範君이 三等이엿다。

그翌日 本社貴賓室에서 本大會長本社長方應謨氏의訓辭와 正賞 副賞의 授與式이 盛大히 끗낫다。

第二回는 昭和十一年十月二十三日의 豫選과 二十四日의 決選으로 이번은 第一回의經驗이잇는만큼 出演하는사람의 氣分부터 훨신 새로워 거의 本格的이엿다。그때에參加人員도 第一回때와가티 [illegible] 어잇는사람들뿐이엇스므로 總參加人員二十八名이엿다。第二回의 審査委員은 第一回때보담 聲樂에잇서 첫재 聲樂科의金文輔氏가 東京으로 도라가 參席치못하고 同科玄濟明氏가米國旅行中이므로 다시 女流聲樂家 [illegible]氏와 米國에서多年間音樂을 硏究하고 도라오신朴泰俊氏가 마터보시고 바이올린科의 桂貞植氏와 피아노科의 金元福氏를 새로推薦해서 審査員席을 훨신더 빗나게하엿다。

그때의指定曲은聲樂에 『넘은나의安息』『蓮花』이고바이올린에 『콘첼토二十三番』(G長調第一樂章)피아노에 쏘나타(F長調)이엿는데 豫選에서부터演奏가 一般的으로 第一回때보담은 훨신 進步하엿다고 審査員諸氏가 모두 感嘆한바이엿다。嚴正公明한 가운데 豫選을 마치니 決選에 부른사람이 十二名이엿는데 이中에 文學準 李仁範가른 第一回의 入賞者가 再出馬한만큼 一般決選에 부른사람들보담면 이두사람은 無上의 [illegible]이엿고 이두사람으로 보면도 一般新進의 力量을 決코 輕視할수업스므로 彼此에 緊張感이엿다 따라서 一般聽衆의 興奮과 緊張도 第一回때에 比할수업섯는데 決選이 끗나서 審査한 結果는 잇해동안이나 熱心精進한 提琴科의 文學準君이 첫等으로 榮冠의 一等賞을 獲得하게되엿다。그다음 提琴科의 李在玉 聲樂科의 南宮堯尙、同曹永恩、同李仁範四君이 各各二等에 入選되며 그翌日 亦是 本社貴賓室審査員列立下에 本大會長本社長 方應謨氏로부터 所定의 正賞 副賞을 授與하고 一等文學準君에게는 特히 朝鮮日報社長賞을 添付해 授與하엿다。(一記者)

審査委員들의 말슴

첫재 演奏曲을 生命化하라!
피아노科 金永煥

심사원으로써 감상은 그저 크다란 기대를 가지고 새로운 보배를 차저내겟다는 욕심뿐입니다。

나는 이콩쿨에 맨처음부터 참섭한 사람의하나이니 이콩쿨의 성장을 무척사랑할뿐아니라 그장내를 기리 축복합니다。

이번엔 내가ー좀바뿐탓으로 세세한데까지 참견을못해서 꼭모태하는데도 내의견을 말슴드릴겨를이 업섯습니다만은 이아프로는 좀더힘든공부가되고 연주자로하여금 좀더 기묘한 테닉、파 엑쓰푸레슌을 보혀줄수잇는 곡목들을 지정해서음악학도들의 공부와 재능의 최고판문을만드러볼까합니다

그리고 이번 출연자에대한 주의는 머별것업습니다마다만어쩌든연주하는곡을그저 거듭로만 치지말고 정말저기의 생명을 불어너허서저기곡자기를치라」 반듯이해야합니다。

다음은 엑스푸레슌을 만히주의하는데 적은 소리일수록 분명하고 명요하게나타낼것입니다。

또는 이번지정곡 슈벨트의"입푸룸퓨"는 중간에멜로듸를 꺼서치는게 잇는데 되도록 그멜로듸를 명요하고 잘연결되도록칠것이며십룩분 음부가 변이함해서한박자되는데가 만흔데 를재음을 조금긴듯하게 내서아조정화한 소리를 내도록주의할것입니다。그런치안흐면 그들재음이 죽기쉬울까합니다。

피아노나 성악이나 무슨것에든지 작은음을 끌고분명하게내는것이 조흡니다。

참다운 藝術家는 人格을 직히라
바이올린科 洪蘭坡

朝鮮音樂콩쿨도 今年이그 第三年을 마지하는니 만치 여기對한世人의 認識도 기퍼가고 應募者의態度도 眞摯해진形跡이 明瞭해진것은 同慶을 不堪하는바이다 그런中더욱어 이번의 課題曲에잇어서는 一昨年에 이미 指定演奏했든것임으로 一年間을두고 練磨해온 應募者의技倆에는 刮目할바이 잇스리라고 미드며 特別히今年에는 [illegible] 은 音樂藝術이 人格을떠나서는 그存在價値나 香氣를 發揮할수업음을 잇지마러서 豫選과決選을不問하고 徹頭徹尾良心的態度를 期待하는바이요 아직까지도 本콩쿨에 對한認識不足으로因하야 어떤野心이나 投機的態度는 應하는이가 잇다면 이런이는 비록 決選에까지 파쓰하다더라도 藝術人으로서는 이미 落選者요 無資格者임을 생각하야 冷靜한態度로 自身을 反省하야 여기에 부끄러움이 업거던 비로소最後의 榮冠을 獲得하기까지 奮鬪하기 바라는바이다 어가리하야 本콩쿨의 本來의 使命을 達成시켜는 同時에 이것으로 [illegible]

祝第三回全朝鮮

クラブ美身クリーム의
구라부크림

ホルモン이 美容衛生上有効!

皮膚滲透性强한 新特許호르몬의威力!

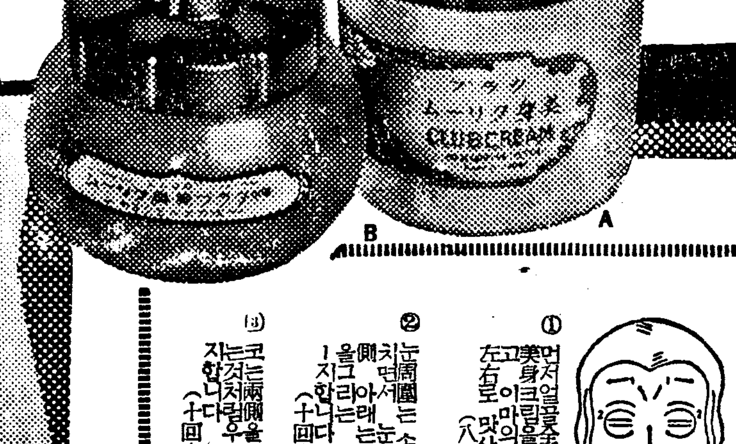

第一正當하고 効力이速한 맛사ー지美容法

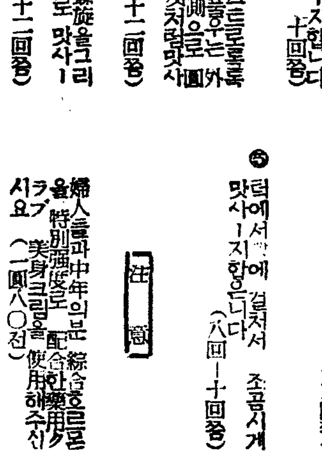

① 먼저얼굴全體에クラブ美身크림을잘펴바르고 이마의한가운데서 左右로 맛사ー지합니다(八回―十回쯤)

② 눈周圍는 손끝으로 둥글게 치면서 눈거풀은 外側으로 아래는 內側으로 그러케 돌리는것처럼 맛사ー지합니다(十回―十二回쯤)

③ 코는兩側을 螺旋을그리는것처럼 우으로 맛사ー지합니다(十回―十二回쯤)

④ 코가와입가에서 귀쪽으로조곰시게 맛사ー지합니다(十二回쯤)

⑤ 턱에서ー목에 걸처서 조곰시게 맛사ー지합니다(八回―十回쯤)

注意 婦人들과中年의분은 綜合호르몬을特別强度로配合한藥用クラブ美身크림을使用해주십시요(一圓八〇전)

A クラブ美身크림 三〇전以上各種
B 藥用クラブ美身크림 一圓八〇전

科學的に肌が若返る 強力榮養クリーム

잔주름·살거침……호르몬으로解消!

普通平凡한크림으로 잔주름살거침을고치라는것은 無理!왜그러냐하면 잔주름살거침은 살결의內部에 호르몬과榮養分이 不足하기때문에생기는것인故로…그러면 어떠케해야될가? 即クラブ美身크림을使用하시면 좃슴니다

効力이一般크림과 全然달라强한綜合호르몬에 最近更히 皮膚滲透性이强한 特許호르몬을 새로應用한 强力榮養크림입니다。살결의 內部에까지 호르몬과脂肪榮養分이滲透하는故로잔주름、살거침도 科學的으로 解消하고彈力이잇는 아름다운若肌를 만듭니다。特히 左의 맛사ー지美容法을하시는것이 가장効果的입니다。

살결을殺菌·淨化……皮膚病을防止!

クラブ美身크림에는 强力한殺菌·藥理作用이 잇는故로 여드름·죽은깨·기미其他의 皮膚病을 豫防합니다。또 白粉下에 面刀下에살거침、튼데、凍傷等의 治療에도업지못할것입니다。衛生常備品으로서도 家庭에 一瓶을!

明日의 樂壇과 콩쿨의 使命

洪鍾仁

오늘날에 音樂은 어떤것이어야하며 民衆의 音樂이 잇서야하는것이다 그러치 못한것은 存在意義가업고 [illegible]의길은 다시 업는것이다 勿論 어느限度까지에는 先驅者의 指導의 時期를 必要도 하지마는 그期間이란것도 民衆의 支持가업시는 先驅者의 指導的役割이란것이 可能치못한것이다.

우리 樂壇도 이제 어느程度 民衆的音樂미테 社會的地盤을 確實히 가지게되엿다 民衆이 音樂을 要求하되 [illegible]의 時期에 들어가고잇다. 新文化의 [illegible]地로 進出하는 民衆의 精神的 새 糧食으로서 音樂의 要素를 攝取하기에 民衆은 自覺하고잇다. 盲目的으로 音樂을 愛好하던 時期에서 音樂的內容을 차즐 吟味하는 時期에 들어가고잇다.

아므로 音樂은 精神生活의內面에 浸透하야 整理된 情緖生活이 우리의 새로운 音樂文化의 領域을 開拓할 [illegible]이 머지안흔것이 期待되고잇다 勿論그것은 民衆自身의 손으로될것이다.

◇

이러한 時期에 際하야 우리의 音樂콩쿨은 더욱意義가깁다 콩쿨은 音樂의「天才」를 天下에 發揚하는 機會를 준다는大前提미테 民衆의 指導와 同時에 音樂의 正統的吟味, 批判의 機會를 가지게한다는 뜻이잇다 이가티하므써 民衆이 要求하는 音樂에 對한 明日에의 暗示가 잇는것이다

年來로 音樂界의 隆盛하야 正統的인 音樂藝術의 要求에로 多數한 靑年의 進出을 보고잇고이 들뜻은 民衆의 和答소래가 큰것이잇슴을 봅니다 그 一面에는 [illegible]音樂이나 [illegible]이 氾濫하야 情緖生活의 [illegible]을 흐리고잇는 一部的逆流도 잇슴을본다 이러한 逆流的現象도 未久에 [illegible]되여야할것은 過去의다른 先進地方의 例로보아서도 잘알수는잇스나 이런時期일수록 우리는 正統音樂에의 感激을더욱기피느끼며 새로운精神文化의 樹立을爲하야音樂活動이 더욱活潑치안흘수업슴을 느끼는것이다 여기에 콩쿨의 王者的音樂의 意義는實로 歷史的인것이다

◇

四年前 第一回의 콩쿨大會를 돌아보고 今般第三回의 應募者와 그曲目(自由曲)을 一瞥할때 우리는 無限한기쁨을가진다 아직은 豫選과決選의 成績을보기前이므로 今番應募者의 實力水準을 豫言키는 어려우나 應募者數와 提出된 自由曲目만으로도 얼마나內容이 充實해가고 잇는가를 짐작할수가잇다。應募者가 數에잇서서 大端히 만타는것만도 이時期의 音樂學徒가얼마나 늘어가고잇는가를 알수잇거니와 그 工夫의 實的內容이 또 얼마나 充實되여가고잇는가를 各自가提出한 曲目이 大體를 말[illegible] 應募者中에 中等學生에 小學兒童이 잇고 生徒가 잇고 職工이 잇고 會社員이 잇고 致員이 잇다。이만큼 各方面으로 自己專門의 修業을 果敢히 大衆의 審判미테 披瀝하려는 赤誠가 노는靑年學徒가 雲集하엿슴은 無名의 天才를 發揚케하려는 콩쿨로서는 더욱 뜻깁다 이것이모두 자라는 靑年朝鮮의 氣槪의 發露이아닐수업다。

◇

이大會에서 우리는 배움이클것을 잇는다 音樂朝鮮의 자라는힘은 어데로 뻐고잇서던가? 자라는 樂壇의숨은힘은 어떤것이엇던가?에 對하야 우리는만히 배움이 잇슬것이다 이것은 새로 音樂의 길로나가는者에게 주는가르침이 아니라 樂壇의旣成人에게와 그周圍의人物, 乃至는 社會人에게 주는가르침일것이다 그리하야 우리의 明日의 音樂朝鮮이 새로운 示唆가잇슬것이니 이大會에 對한 果然누가 樂壇의 月桂冠을 차지할가 하는것은 그 樂壇의 個人은 個人의 榮譽가 아니고 어느社會의 榮譽에 關한 것이 아닐수업다 新人이여! 잇슬것지어 이大會出戰의 新人이여!

(筆者는 審査委員會委員)

本音樂콩쿨은 樂壇의 榮養素

聲樂家 李寅善

第三回全朝鮮男女音樂콩쿨大會에對한 一般의 期待가 크다는것을우리의 音樂界에對한 理解가 그만큼크다는 表示라고 보아서깃버하야마지안는다 해를거듭함에따라 漸次向上하여야할 우리音樂콩쿨大會는 出場者諸位의 實力發表에 期待함이만타 지난 第一回 第二回의水準도 相當히 노팟든것이라고 생각하지마는 우리는 언제든가 지나간 水準에만 滿足할것이 아니라 回를 거듭하는대로 항상새로운 水準에 뛰여올라 새로운 記錄을 지어나아하면 안될것이다 그러케 하지아니하면 안되겟다 그러케해서 우리樂壇에 조흔 榮養素가 되여 多分의 榮養을 吸收하야 優良兒가 되여지기를바랄뿐이다

학교다니는 딸의 뒤치다꺼리 座談會 ③

"교복입혀 노으면 입분애가 업서요 운동은 학생시대에 해둘것

出席者

손님쪽으로 朴贊喜 金雷氏 趙德順 洪順婢

本社쪽으로 編輯局長 咸尙勳 學藝部員 李源朝 同 李善熙

화장은어떠케

李 여학생들 화장하는데대해선 어떤의견을 가지고 계신니까 웬만한것은 허락하십니까。

朴 학생시대엔 화장을 안합니다 그러나 졸업후만되면한다고 속으로는 다별르고잇는모양이애요。

洪 저이가하면 못한다고 쫏차다니며 말렷겟지요。세래가다 젊은애들은 웬만한화장은하게마련이니……

金 그런치요。여자니까 웬만치하는건 괜찬허요。우리네자랄때가티 그래서야 지금세상엔또、어울리지도 안흘니까요。그러나 공부할때야 무엇하러화장합니까。공부를 다마치고도 넉넉한걸。

趙 그저 너무야단스럽게 하지말고 우리네 살림사리에 짝어울리도록 화장도 마처야 보는사람의 눈도조코 다조흡니다

朴 애들이 대개보면 졸업하고 집에들러안저 불과서달이못돼서 아주몰라보리만치 피드군요。무슨화장을 작고해서가아니라 그나이에 아니피고어찌겟습니까。

金 참그래요。학교에서 교복을 입혀노흐면 입분애가업서도 교복이란 말하자면 립를씨워서 남의눈에 얼른띄이게하지 말자는것입니다그려。

李 여학생들이 가정에 돌러가면 보선을신습니까。양말을그대로신습니까。

洪 집에선 보선을신어야 발맵시도나고 단니기도 편해요。조선옷에서 양말을 신으면다 선은맵시가 맛엉어지면서 이상스럽지요。그런데 웨 보선을 안신겟습니까。

金 모양도 모양이려니와 양말은 비싸고 수헤저서 학교엘때만 신는것도 미처사대수가 업는데 웬집에서까지 양말을신켓습니까。보선을신으면 발이욱으라드러 위생에나쁘니 어쩌니해도 조선것엔 보선이제일이구요 또 앏막게해 신으면 별로 그다지 불편한것아닙니다。

朴 그리고 학교에서 와서는 조선치마에 저고리들을 입으니까요 자연 보선을 신는게조켓습니다。

李 학교에서 가르치는데 흥물이라면 생각하시거나 무슨희망은 업스십니까。

朴 별노업습니다。

金 우리아이 다니는 리화녀고의서는 체조시간에 격검을하든데 그건참 정말 못보겟드군요。커다란 색씨아이들이참 대갈을씨고 내휘둘느는데 그만두어라무시해요 그런건 두엇스면 조켓습니다。

朴 운동선수는 어떠습듸까

金 그런걸 다시켜야 합니다。첫재그래야 체격들이조와지고 또 그속에서 나는 자손들도 조흔체격을 바더가지고 나올 께아닙니까。

金 나는 운동선수는 그다지조케 생각되지 안습니다。더구나 졸업하고 드러안즈면 언제제가 운동선수가 돼든지 그게하나소용되는데가 업서요 우리집아이들도 농구니 빼스켓이니하는 운동에 선수인모양인데 어건 방학때에 먹습니다 그거때문에 밤낫 애를쓰고 또시합을 나가다가지 기나하면 울고야단입니다。그러니 사내가튼면 몰라도 여자의 운동선수는 반대입니다 졸업하면 그만인걸요。

金 그건그럿치안습니다。졸업하면 운동선수노릇을 더못한다처도 그러케 단련하고 기른몸이야 어듸가겟서요。어쨋든 여자도 운동도하고 여러가지를 다해서 조흔체격을 만들도록해야합니다。

趙 그럿요 웬만한 운동은 지금 시대에 해야합니다。

洪 어쨋든 우리네보다야 몰토 튼튼하고 미끈하게 자라자면 학교에서 시키는건 빼지지말고 해야되것습지요 학교에서 어련이들 잘생각해서 시킬나구요。

李 학교에서 도라와서 학과외

朴 전에는 학생은 잘지나 다른책을 읽으면 모른다고 큰일이나는드시 야단했지만 지금은 그런치안라고 생각합니다。다 학생들도 학과외에 조흔책을읽는것이 대단히 유익합니다。

李 우리집아이들은 어린것들은소년잡지를 다달이 사주고 큰애들도 저이에게 적당한 잡지를 사줍니다。

金 그럼요 조흔책을 구해서 과외독서를 시키는것이 조흡니다。외국아동들은 독서를퍽 만히하는 모양아니예요

金 우리애들은 소설을 읽드군요 밤늣게 어떤때는 한시두시까지읽어요。저이오라범이그런건 다일어서 라일르니까나는 몰으지요。

洪 우리애들도 무얼읽기는 읽드군요。그러나 내야알어야지요。

趙 참 지금애들은 밤낫 책을에다른독서를 시킵니까。못들고안젓스니 골병이 안들수도업서요 그러기에 밤낫을치가안흐다고 하잔어요。

◇혼인문제

李 아까 연애이야기도 낫지만 재학시대에혼인문제가튼거 서나면 어쩌하실텐니까。

朴 나는 아직아이들이 어려서 그런문제를 직접당해보지 못햇스나 어쨋든 재학시대엔 그런문제를 일으키지안는것이 조타고 생각합니다。

金 그러치요。재학시대에 혼인문제를 권할수는업스나 정그런문제가 생긴다면 부모가잘저히 감독해서 해결하는수바게업습니다。

洪 재학시대는 좀 일느기는하나 그래도 적당한자리가 잇스면 노치기가 아깝잔어요。

李 혹상급반에서 유인가튼것을 당해서 타락하게된다면——그런문제는 어떠케생각하십니까。

朴 글세요。그런무서운것은 생각부터도 하기실습니다。

金 그저 어미가 죽도록 쪼처다니면서라도 그런일이 업도록해야지요법수잇습니까。여자란 애나이제나 몸조심이 제일이니까요

咸 조흔말씀을 만히해주서서감사합니다。시간이 너무만히가서 이것으로써 이좌담회는끗을막겟습니다。

長篇小說 愚氓

朴泰遠 作 洪祐伯 畫 【141】

最後의 犯罪(3)

그것은 어미 한년도 [illegible]지난 전에연이거니와 우연히 구리개까지 나갓다가 또박게도 십오년전에 혀여진뒤로 그동안도 무지 소식을 몰랏든 전남편김서방을 길에서 맛나 하필이면 쪽 보쳣리고야 말럿든 하엿든것을 자기는 가까스루 모면하엿든것이 아니냐?

그뒤로 젊지은 여자의 마음에는 불안이 떠날길 업서、독별한 볼일이라도 잇기전에는 전가리 바그로 나가려 안코、따지안흔 일로 거리에 나가는때도 늘 마음에 경거를 게을리 아니하여 오던터이다。

그리자 그뒤 얼마 안가서장 안거리에 다시는 김서방 모양을 볼수 업다는 말을 지금영감에게서 듯고

(정녕 그러타면 그럼 어데로 딴곳으로 가버렷나? 혹은 어 미친게 굶어 죽기라도 하엿나……?)

아주 호화의 업게스럽 죽어 업서지기라도 하엿다면 그 얼마나 다행할까?——그러한것을 생각도 하여보며 그것도 벌써 두어달이나 지난 요지음에 와서는 그까짓 미친 데에 죽고 살고간에 별로 예기러서 뚫것도 업덧던에 그저게 밤에 난데 업시 뜻밧이일러조 그 그대 문아를 오라기락하는 수상한사나히씨의 모습이 참말 뜻밧게도 들렷섯는 김서방이라 아주 마음을 터억 노코지내오는 요지음의 표씨엿덧만치 그의 가슴에 불안과 두려움을 주엇다。

(그래도 내눈으로 정녕 보아야……)

표씨는 불이나케 이 아랫방으로 나려와 가만히 박을 살펏스나 문아페 아모의 그림자도보는수가업다。마음에 스스로 경계를하면서도 이번에는 대문깐으로 나가보앗스나 할멈이바루조금전에 보앗다던 그사나이는어데론지 가버리고만뒤엿다。

그러나 제가 정녕 김서방이 고바루 여기내가 살고잇는것을 알기때문에 그러케 문전에서기웃거린것이라면 한번만으로 끄치지안코 제가 다시도룡것은틀림업는일이라 그때 어제도 한 꿋 마음이 진정되어 가지고, 그 몸에서 정서방인지는 사나이가다시 나타나기를 기다렷든 것이나, 마침내 자정이 넘도록 아모런 인물도 문전에보이지는안엇다。

(그럼 목면이 혹시나 잘못보게 아닌가?……또는 백판 딴 사람을 가지고 내가 공연스리 이러는게나 아닌가?……)

설혹 그가 바루 틀림 업는 김서방이엿다 하더라도、어곳이 내집인줄 알고 그러케 찻저온게 아니라 저는 그냥 모르고 지나간걸 가지고 내가 어리케 혼자 예가 말러 하는게나 아닌가?

(허지만 지금은 제가 나잇는 곳을 모른다 치더라도 만약 어데 이근처에라도 집이잇서 밤나즈로 어아플 지내대기는 것이라면 언제고 우리집을 알어낼건 정한 이치라 이게또 걱정이 아닌가?)

보자고 그러케 마음 먹은노듯하여든 한이를 줄며 동정을 이 오늘밤 마칠내 그는 조금도 틀림 업는 김서방이 결코 그동안 굶어 죽지도 아니하고、그러라고 어데 다른데로 가지도 아니하고、어러케 자기가 들어 잇는 집을 알어내서 문전을 배회하는 모양을 정녕 자기 눈으로 보고야만것이다。

(이를 대체 어쩌노? 저 미친게 죽지도 안코 저러고잇스니……)

표씨의 가슴은 떨러 나려안꾸、몸은 그저 웬사이엇시 자꾸 떨렷다。

(대체 여기 내가 사는걸 오떠케 알어내던 말인구?)

생각해 보대자 소용도 업는 일을 몃번이가 애를 태워 궁리하여보며

(그래저 미친게 웨 저러구 잇는게야? 담아때두 뛰여넘어 들어와……)

날카로운 칼로 자기를 푹질러라도 죽일 작정이란 말이냐?——하고 문득 그러한것을생각하니 왼몸에 갑자기 소름이 쪽 끼치며 문득 한엽에게 넘어나 차저와 주지 안는 영감이 원망스러웟다。

(화면하고 단둘이 여자만 잇는 집에 물을 혜어리지 안코 미친게 담을넘는다면……)

그럼 숙엄이시 죽어지 별주 가업고나!——하고 우아러스니가자 꾸 마주치는것을 억제하지 못하엿슬때 그때까지도문아에 섯든 사나이는 문득저혼자 뚜어라 입어말로 중얼거리며 어데론지 사라져버렷다。

그러나 물론 마음을 놓이지 못하엿다。서생은 잡혼대로 뭉치어 서는 고향이 수선에도 짝작 잠작 놀라며、

(날이 밝는대로 영감을 청해 와야……)

하고 그생각만 하는라 그밤을 그대로 새웟다。

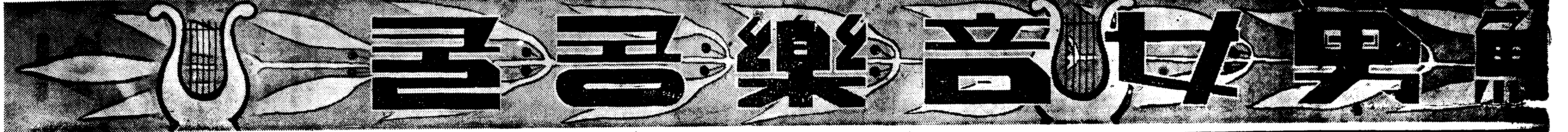

療養의心得

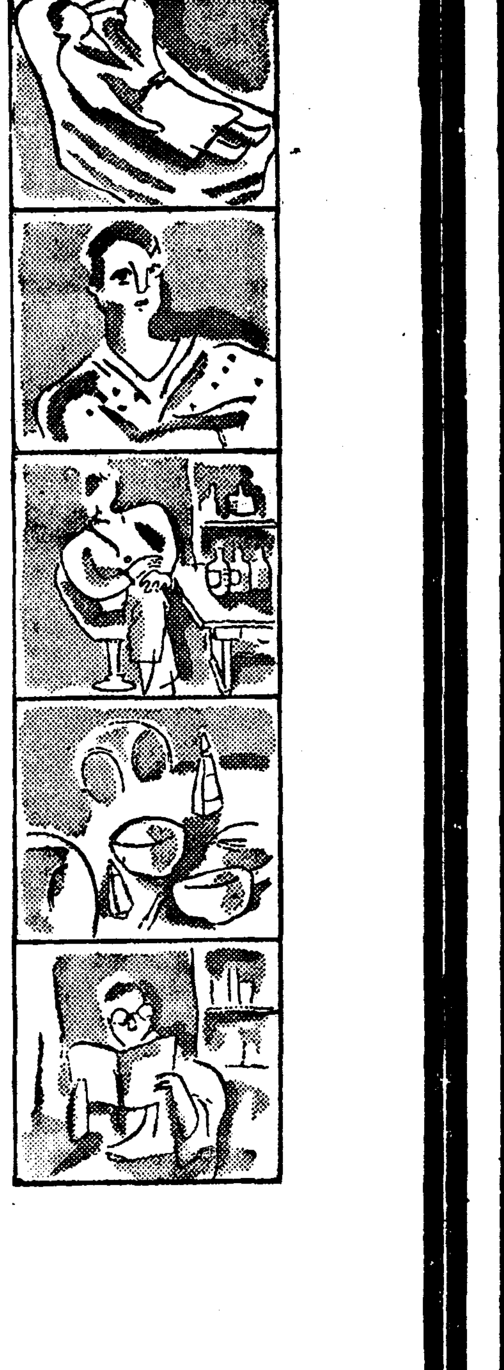

身體의安靜 病이잇는 部位는 安定하면 速히낫는다。但安靜의程度는 病에따라加減할것。

精神의安靜 精神의 安靜이란 療養에잇서서의徹底한心得 조급히말고失望하지말고 悠悠히養生할것。

醫師를미드라 信賴하는 醫師의 指導下에 療養方針을定할것、卑俗한 誘惑等에귀를 기우리지말것。

食事의注意 될수잇는대로 榮養分조케食慾을 助長시키고、잘씹어먹어、食前食後에 休息을하고、偏食하지말것

讀書와書冊 讀書는 信仰、修養、趣味에關한쉬운것을選擇할것。그러나刺戟은 絶對禁物。

大氣의效果 될수잇는 椅子를 두던지 病室의窓과 門을 여러노코될 수잇는대로 外氣를 마실것

日光의利用 外氣中에 잇스라는것은 日光의光線을 直接바드라는것이아니다 日光浴法은 醫師의 指示하는대로

適度의運動 運動을잘活用하면 療養上有効하지마는 어저도 醫師의 指示를바들것 [illegible] 禁物

談話의注意 談話는적게하는것 어조하며 低聲으로徐徐히할것 病人에게는 웃고 이야기를 듯는것 어조타

規則잇게 療養生活은時間을 定해서 每日規則잇게해나갈것 療養은 一種의修養生活이다。

强壯劑의選擇法

病人이나 虛弱한사람이 醫師로부터「强壯劑를 먹는것이조타고」말할때 第一困難한것은 어떤藥劑가 조흔가하는것입니다。

强壯劑를選擇할때 먼저 注意하지안흐면 안될것은 그內容이不消化物이나 아닌가食慾을 害할念慮가 잇는것이 아닌가하는 點입니다。

卽 體內消化의 煩勞가 업고 胃腸이弱한사람도 浪費업시 吸收되고도 한榮養價値가만흔 製劑를選擇하지안흐면 안됩니다。

그 點消化가된 營養素類아미노酸과 비타민B와의 綜合劑인 ポリタミン은 最適한 强壯劑입니다。

療養患者의 榮養과食慾의增進에

療 養患者、特히衰弱한사람에잇서서가장貴重한榮養素는蛋白質(肉과卵의成分)인데、이蛋白質도그대로는榮養이안되고 반드시胃腸에서消化를거처서 아미노酸으로 變化한다음이아니면吸收되지안습니다。따라서胃腸이弱한사람에게는 蛋白質보다도그消化體아미노酸을쓰시는것이一層效果的입니다。

ポ リタミン은牛乳蛋白을미리消化한아미노酸을主成分으로하고、이에 비타민B를 加한것인故로 조금도浪費가업시榮養이되여서、體重을增加하고 또아미노酸獨特한 細胞賦活作用에依하야抵抗力을强하게하고、또는食慾을 增進하며或은호르몬을構成하야、兩兩相俟하야 健康의恢復을促進합니다。

補血强壯 (아미노酸製劑)

ポリタミン (포리타민)

甘美味의液劑

小瓶 一圓五五錢

中瓶 二圓五〇錢

大瓶 四圓五〇錢

全國藥店에잇소

發賣元 大阪市道修町 株式會社 武田長兵衛商店

關東代理店 東京 株式會社 小西新兵衛商店

製造元 大阪 大五製藥株式會社

3×(1)475

朝夕生涼

健康回復의最好期!

三伏 불가튼 더위에 쩌진 五臟六腑를
一刻 速히 補하시오

虛弱이過度하면百藥이無効!

只今부터 곳服用하시요

百補丸은・退더위・健胃腸・補元氣・함에天下第一・先服者全部證明

身外無物 健康第一

●누구나여름철에는 다더위을먹어서 더위症에걸니여잇습니다 이로因하야 胃腸이弱해지고따라서 食慾이줄고 消化가안되고 여위고元氣陽氣가 衰退되고 全身이虛弱해집니다

●여름철에 虛弱해진몸을 그대로두면 당장에는 別업는것가트나 事實은 身體各部의 抵抗力이弱해지고 모든生理機能이 衰退되야 不知中肺病、陽氣不足、神經衰弱、체증、貧血症等不治의大病에걸니기쉽습니다

●누구를勿論하고 三伏더위에 몸이 虛弱해젓써오니 于先百補丸을 服用하여 胃腸과元氣 陽氣等을 튼튼히補하시요 千金보다 더貴한내몸의無病 健康長壽를爲하야 服藥의 最好機、生凉한 初秋 只今부터 곳百補丸을 服用하기 始作하는것이 무엇보다 人生의第一急先務엽니다

食事倍加・陽氣倍加・百病退治!

체증을 根本的으로 곳치십시다
陽氣不足을 根本的으로곳칩시다

百補丸의特長

一、大補脾胃하야 체증根絕!
二、大補元氣하야 陽氣永續!
三、氣血不足、神經衰弱、肺病、해소等이原因的으로 一掃됩니다

百補丸

▲生男生女
▲天下名藥

부인의

경도부조와 자궁병 냉병 대하증 불임증과 산전산후 기혈부족에 효력 천하제일
月經血色이 조와지고
月經時期가 一定하여지고
赤白帶下와 惡臭가 一掃되고
月經時 腰痛 腹痛이 絕對的으로 업서집니다
얼굴이 절머지고 粉이곱게 잘먹습니다

婦人百補丸

자랑하는百補丸의効力!

一、氣血이俱虛하야 貧血이되고形容이창백하고全身이衰弱한분
一、性慾이줄고 手足과下초가 濕冷하고 肢節腰痛으로 고생하는분
一、口味가업고 消化不良과 체증 속병으로 고생하는분
一、肺가弱하야 元氣와活氣가업고 허리가업흐고 四肢가勞困한분
一、神經이衰弱하야 머리가무겁고 精神이흐리고 記憶力이不足한분、以上의 症勢는 早老할症狀이오 長壽못할 前兆이오니 一日速히 百補丸을服用하여 씩씩한青春이되시요
一、筋骨이튼튼하여지고 氣血이 旺盛하여지고 힘이생기고 順借力이됩니다
一、消化不良 체증 속병가튼것은 어느때업서젓는지 알지못하게업서집니다
一、눈이밝아지고 精神이조와지고 皮膚가윤택하고 血色이조와집니다
一、全身五장六부를 다잘補하야 참말完全허 陰陽雙補하야 體重이增加되고 陽氣가 大旺됩니다
一、過飮過色人 호르몬不足으로因한 腦、性神經衰弱人께는 더욱速効합니다
一、長久連服하면 精力絕倫하야 一生을無病健康한몸으로 不老長壽할수잇습니다
一、年久咳嗽와 오랜 淋疾도消湯됩니다

藥價

百補丸	一劑	十圓
婦人百補丸	一劑	七圓
少年百補丸	一劑	五圓

無料進呈 어느藥이고 三劑以上幷同注文하면 周旋人께 一劑無料進呈

重要販賣所

一、本社直賣部
二、朝鮮總督府商工奬勵館
三、全朝鮮十三道廳商工奬勵館及商品陳列所
四、全朝鮮有名藥店
五、和信・三越

京城堅志町五
振替五番・電光 六三二番 六二三番 三三〇番

平和堂株式會社藥品部

惨害地長原面代表 要路에救急陳情

面内의要救濟者만四百餘戶

堤防復舊工事가急務

【定州】이번대수재를만나어대정주군장원면(長原面)은 방금구제하여야할 호수가 백오십여호로장원면 전호수의 삼분지일에 해당하는데 어들은 지금산에서도 들밥과 그야말로 문자그대로초근목피로 연명하여가는터로 그중에서도심한곳은 신흥(新興)관평(館坪)봉림(鳳林)용흥(用興)동각부락이다 토지의 피해만도전면적의 삼분의이상인데 지금그들은 무슨대책과 구제책이 잇서야하겟스나 위선 그냥보고만잇을수가업다하여 면직원과주재소원들도 손에안믓사람이 업슴에불구하고 면과주재소에서사십오원 그외일반에게서 사십원 합구십오원을 모앗고 또구제미(救濟米)로서 이곳저곳에서 일배팔십오합을 모아서 조금씩 노나주엇는데 지금이들에게 제일 큰문제로 동양(東陽)용흥(用興)장자(長者)쪽에잇는 제방 칠백간과 동거(東渠)봉림(鳳林)관평(館坪)신흥(新興)쪽에잇는 팔백가 합일천오백여간의 업서지게 된 제방의 복구공사는 아무방법으로라도 하여야할것이나 지금의이재민으로서는 도저히 할수업는것이므로 면민중에서 김달옥(金達玉)한대연(韓泰淵)조문환(趙文煥) 씨와하게 이십일엔 제평군수를 방문하고 어에대한 자세한 내용을드리 지정하엿스며 또 이십이일엔 도에까지 지정할차로 떠낫다

面長 趙文煥氏談

다소괴곤한 낫빗츠로 「하여튼 수리거를만드러 제방공사를 하던지 아무런방법으로라도 살부에서 이에대한 구제책이 잇서야지 그러치안으면 참말 큰일이외다 각지하얄만보면 어려것들이 서로 차우는 형편이외다 할 모다를 눈으로 보지못하고는 모른데다 큰일이외다」라고 호분되어조로 말한다

朗報接踵의慶北鑛業界

盈德郡柄谷面下에 지탄磁鐵鑛發見

鑛床二百萬坪埋藏量二億噸

【慶北支社發】 소이어 발견된것은 일본내에서는 처음보는 일이라고하는데 이때껏 일본서는 동원료를 멀리 북구(北歐)에서 수입하던것이라고한다 [illegible] 영덕군병곡면(柄谷面) 병곡동부근에서 발견되여 방금동경모씨가 출원중이라는데 그광상이 어떠만여평으로 매장량이 이억톤에 달하는 세계적대광량으로 그함유량어팔십파센테지로부터 육십파센테에 달하는것으로 노동된부분만 분석해본결과 약팔십오퍼센트 에 달하는 품질이라는바 이에 계약이되어잇다고한다 이와가티 지탄자철광이 발견된경북영덕군에서는 벌써부터 조선개발회사등에서 대대적으로 채금사업에 착수하야오는터로 금번에 지탄광발견으로 팔미아마 일약 시국하 그전도가 유망시 되다고한다 [illegible] 회피하지안허야 그십배나되는동비를어플수잇고 우리의 경영하는일이 성공할수잇다는 사회자의간부한 열변에 섭배여명회중은 일제히 박수로서 찬동을표시하여가장 원만하게 어회합을 오후네시반에 폐회하엿다

霹靂團事件送局

九名中五名은不拘束

【全南支社發】 광주농업학교생도를 중심으로 소화구년복에 벽력단(霹靂團)이란 축구단체를조직하고 표면으로는 단순한「스포츠」를 장려하는듯이 가장하고 이면으로는 공산주의연구를하며 동지를 획득하야 활동하여오고 그들은 졸업후에 혹은교원 금융조합원등으로 재직하면서 농민야학을 개설하야 주의선전을하며 친우회(親友會)를조직하야 동지를 양성하고잇는것을 지난칠월중순에 영암경찰서에 탐지한바되여 전남경찰부고등과 지원밋 함평군 하평면함평리(咸平郡咸平面咸平里)사는 홍순도 최석두(崔錫斗)(二二)등 사십여명을 일제히 검거하야 경찰부고등과사찰주임 김경부보(金警部補)가 담임취조중이든바 이즉일단락을짓고치안유지법위반의 죄명으로 이십삼일에 전부(全部)(二二)등구명을 광주검사국에 송치하엿는데 그중오명은 신청불구속이며 구속자성명은 다음과갓다 한다

◀咸平郡咸平面咸平里

◀光州府本町三丁目

◀務安郡一老面月岩里

◀務安郡石谷面業山里

新京普校增築案

學父兄會協議

【新京】 기보신경보통학교 증축건에관하야 그동안 증축기성회를 조직하고 위원이신어를 선택하여 꾸준히 그사업성공을위

全朝鮮中等蹴球

霸權은光成中學

空前盛況裡에閉幕

【平南支社發】 축구도시 평양으로서도 드물게 보는대성황과만도의 어깨를 축하하는가운데개막된평양의전 축구부 주최로조선 중등학교 축구대회 제이일인 이십일 오전열시 삼십분부터 평의전 구장에서 원래의신의주상고(新義州商高)대숭인상업(崇實)전으로 개시되엇다

남은 결부 숭상 광성(光中)상중(三中)대회교이제의전적으로보아 남녀의 세력을가지고 두 당당한 우승후보로 오늘의「게임」은 참말로주목되는 중지 그이케는 팽팽하엿다 그래서 벽부터 몰려드는「팬」의 응원단은 그림으로구장을 가득채우고 남어그이쪽로 업주의여지가 업섯다

어가운데서 첫「게임」부터연장전이 연출되고 다음오후첨으로 승부를 결정하는등 근래 희유의 대접전이 전개되어 긴장되어던 관중의손에 땀을쥐어 개하엿고 박수와환호성이 마지막까지 그칠줄을 모르고 우리 가터 러저나오게하엿다

숭상대삼부전 — 연장전까지연출하는 대접전을하다가 숭상군이 한점차로 결승전에 오르고 다음 광중대삼중전은 서로꾸룩 점으로연장 다시 연장하엿스나 종시 동점에서 추첨으로 광중군이 승리를하여 결승전에서숭상군과 대전되엇다 실력으로보아 숭상군이 엄하가우세엿스나 개전이후 오분에 맹렬히 두점을 빼앗긴것이 치명적결과를 마치 최후까지 통하야 쥐지 못하고 주효하엿다

【準決勝】 午前九時三十一分부터 三氏審判아래 三務先蹴으로開始

崇商	8	1011 / 1100
三務	2	

【準決勝】 午前十一時二十一分부터 光中先蹴으로

光中 0 (000000 / 000000) 0 三中

光中 2 (0 2 / 0 1) 1 崇商

【決勝】 午後三時四十四分부터 三氏審判아래 光中先蹴으로開始

(사진은 우승한 광중군)

霹靂團事件의

僞章模領詐欺等

大膽無雙한犯行

女詐欺事件의續報

【舍人】 기보평남 순천군사인장 정모(鄭某)의처 백연화(白蓮花)(三〇)라는 여자는 부근일대의부녀들과 대금업자들에게서까지수백원식혹은 수십원식을 거두어가지고 지난 어신월 어데로인가 고비원주하엿슴으로 피해자들은 신명은 대소동을 일으켯다함은 기보와 갓거니와 그후경찰에서는 행방을 엄탐하는 일방 의복 청구등을 연락해보던 공범(共犯)내지 조력자들의 조사를 바빼하고잇는바 좀더 자세히조사한바에의하면 전게 백연화는 실로 대담무쌍한 범행을하엿든것어 판명되엿다 현재 판명된 피해자는 기보와가티 어신구명으로 그금액이 일천오백칠십구원에달하는바 그런자의방법은 사기횡령등으로 모든부녀들의 심산욕을 어용한 교묘한수단이엿는

造化翁의큰誤算

발가락일곱의畸型見

【江界】 조물주(造物主)의망속하자란! 세상에 지금까지 유순어니 유발이니하고 손까락여섯 혹은 발까락여섯가진사람이잇다는 어야기바 거 들리지안튼바 한사람어 손까락이여섯씩 발까락이일곱씩 잇는것이잇다 주인공인 기형아(畸形兒)는 강계군어로면 천성동(江界郡漁雷面天城洞)팔칠번지 장경호(張京浩)의셋째아들 장명봉(張明奉)(二)이라는 소년인데지금까지 소년의부모는 세상에알려지는것을 꺼리어오다가 어번에 그곳면장의입선으로 기자에게 사진까지촬영하게한것이다

(사진은 여섯손가락과 일곱발가락가진장군)

江界의話題

簡易保險模範部落

弘南洞表彰式擧行

【義州】 저난구월어십사일 오전의 제사인 가우을 [illegible]

顯著한更生의實績

食糧不足農家四分一로激減

咸南道第一次指導結果

【咸南支社發】 지난소화팔년제일차로 지정하야 어래오개년동안즉작년까지 지도하야오든제일차갱생농가(更生農家)이천일배칠십구호의지도실적은 과연어떤가? 도농촌진흥위원회에서 조사한것을보면 그가운데 삼배육십팔호는 여러가지사정으로 전출(轉出)되고 현재호수는 일천칠배십일호인데 성적은 아래와갓다

첫재 영농별(營農別)로보면 자작농(自作農)어 오백구십일호로 부터 유배팔십일호로 구십사호의증가 자작겸소작은 구백어십일호가 칠백구십일호로 일백삼십일호의격감 소작농(小作農)은 육백삼십이호가 삼백삼십칠호로 삼백어십이호나 감소되엿는데 소작농감소 자작농중가의 보통은지

둘재 식량부족호수는 최초일천이백십이호로 부족량은 삼천팔십사석이 어엇든것이 지금은 식량부족호수가 삼백칠호로 감소되엿스며 부족석수도 삼배팔십구석으로 격감되엿다

셋재 부채액(負債額)은 유부채호수일천오배팔십사호가 유백 오십구원이 부채액도어십일만구천삼배칠십사원이엿든것이 약수만이천삼백삼십이원이나 감소되엿다 구십어원삼십전이 삼만팔십칠원이삼십구원으로 사분의일로 격감되엿다 넷재는문맹(文盲)타파의 성적도 천주천오백십칠명가운데 어천구백팔명이던것이 자작의 늘어 [illegible] 중가되엿스며 기입(家計簿)의 기입호수가 일천팔백십오호로부터 일천칠백삼십호로격증되엿다

虎疫의副作用?

平壤署管內染病激減

【平南支社發】 어십사일 현재평양서관내의 전염병환자는 격리(赤痢)삼명 장질부사 칠명 유행성뇌염구명 지부테리아 오명 합해서 이십어명에 불과하다 전부 삼이명으로예년의어때쯤은 일백어명이 보통인데 이는 호역의 뜻하지안흔 덕분」어라고한다

二十餘戶災民에게

家屋을建築提供

新興千佛山住民의災後美談

【新興】 함남 신흥군 신흥면 선대(新興郡元平面新興里)는 조선광업개발주식회사(朝鮮鑛業開發株式會社)의 천불산광업소(千佛山鑛業所)의 소재지로 광부가 운집하야 사람도시를 형성하고 잇는데 이번의 대홍수의 결과 [illegible] 버러 거리의 태반인 십칠호의 가옥을 보게되엇는데 응치하나의 재산인 가옥을 일코 유리하게 된 [illegible] 의 정을 보기되는 재민을 조의 [illegible] 석우로 대하는 그거리의 유지 하엿다 재엇는 어들의 구제는 남의손을 기다릴것업시 자기네의 손으로 하는것이 올타하야 그명박 (大坪田)수령에서 재목의 양여를 엇고 또 아래와가튼 의연금을 거두어 가옥재공하기로 하고 가옥을 건축제공하기로 일치가결하야 건축준비에 착수하엿스며 어러가상한 구제사업을 진행하면서 자기네부락 재민만을보고 면내재민구제를 등한시할수업다하야 특히 그면당국에 신성리유지일동(新成里有志一同)

高麗藥鑛株式會社 代表 大 羽田房次郞 ◇五〇圓式 興東 ◇大十圓式 新成 一圓 ◇十圓式 ◇五圓式 金成 ◇三圓式 ◇二圓式 李昌 朱二 ◇二圓式 甲求 [illegible] 以上

明太檢查實施(十月一日부터)

各地에檢查官配置

【元山】 명태고장인 함남도에서는 금년도부터 동건명태검사를 시행하야 그품질향상을 도모하기로되엿다함은 기보하얏거니와 명태검사및 명태검사를 위한검사원의 진용을 다음과가티 배치하기로 결정하엿다 그리하야 오는 시월일일부터 검사를개시하기로 하얏다한다

元山 小田技手, 宇野技手

新浦 李一云技手

西湖津 川畑技手

退潮 徐龍信技手

六臺 朴斗柱技手

前津 北谷技手

新昌 李京俊技手

遮湖 群仙 金泰昌技手

魏大仁氏逝去

【晉州】 진주부근병원장(晉州府近)의리안원장(魏大仁)씨는 숙환(宿患)으로 저난어신십삼오전구시대에 별세하엿다는바 씨는 이래의 [illegible] 대의의파를 [illegible] 한후 호주(濠洲)에서 사년동안 선교의의료(醫療)에 종사하다가 명천구백신삼년에 조선으로와서 동영(統營)에서 선교사업과 서로(施療)에 종사하다가 동어년에 진주배돈병원장으로 취임한 어후 오늘까지 칠개성상이나 선교사업파 시료에 종사하엿다 동씨가 재임중에는 만흔공로를 남기엇는바 그중 특기할것은 라병(癩病)환자에대하야 특별히 시료하여준것과 환자들이 동씨의은덕(恩德)에 감동하야 푼푼이 모은돈으로 병원정에 비석(碑石)까지 세운일이잇고 또한 국비환자에 대하여서는 무료치료를 만히하여주어 현재에도 시료를 맛고잇는 환자가 삼십여명에달하고 잇다한다 일반은 씨의 사거를 애석하여하고잇다

中堅人物講習會

【義州】 인제군에서 소화십사년도 개생부락을 지도하기위하야 오는 어십팔일부터 삼일간에정으로 각면중견인물사십명을 소집하야 강습회를개최한다고한다

照明彈

◇ 구천리(驅泉里)사는 모씨집에서는 점심때에 벌레먹은것어 섞어들고 잇엇는데 시구끼리만먹고나드니 동네에도 들어오지못하게하엿다고 벌어만지 먹엇던지 악허해 노흔 스물두살 나처녀가 떼어제하여 어른들이 해히도 족어버렷다니 예방으로 먹은것어 결과는 그러케들

◇ 사리원에는 무서운 호역자방역에 가진 방법으로 노력하고 잇는반면에 별별우습거리도 한두가지 가아니다

◇ 어떤곳에서는 [illegible] 요시정어판뎐이 에방주 사한번으로 안심어된다든가 호역을 두려워하는 주민이 마저 예방주사를 두번식 맛는다 기는 쓸데업다고 하나 [illegible] 예방주사업는다고 하는데 안하는사람 마다 맹서하엿다 (金昌)

병근원에작용하는위장병근치약

獨特한被覆吸着作用

세궁한바람어부는요새에위장병으로 혹시고통을받으실줄밋사오나 혼이 치료를잘못하시여서 드디여 일평생의고질로만들어가지고 신음의세월을보내시는분이 좀 많읍니까!

……☆……

그모도가 여러분께서 胃腸病의병 화근을 꼭치지안하시고 다만 표 통을낫게는 증세를일시적으로 다 스리는까닭에 그렁게되는것입니다 즉 속이나 가슴이 쓰리다고「위 산」이나 重曹劑를쓰시고 배속이 거북하다든가 소와가 잘안된다고 消化劑를쓰고 영양이남브니 영양 제를쓴다든가하야 胃腸藥을퍼붓드 시복용하시나 그모두가 胃腸病根 原에는 하등의근치적작용을못하는 까닭에 다만「인」만뻑히고마는유 감이적지안엇든것입니다

……☆……

그러므로 무엇보다도먼저 胃腸 에생긴피장과 화근을없새고 위장 자신의抵抗력을왕성케하는「도모산」 으로 치료하서야되오니 종래의위 장약파 根本的으로 치료효과가달 는하연만큼 아모리 고질의환자라 도 短時日안에 건강에넘치는 김 쁨을얻게되야 다시금 敏活한活動 을하실수잇게 만들어줍니다

胃腸病의 病根原을치료 하야 근본적으로튼튼하 게만드는 最新위장병약 「도모산」의 靈效는 약의 主要成分이 지금까지의 胃腸藥과 根本的으로다른 點에잇으니 本劑는 위 산종류(重曹劑)나 消化 劑 혹은 滋養劑 酵母劑 를 主劑로한것이 아니고 병근원에 作用하는 强力 한殺菌劑와 特殊한 制酸 被覆吸着劑(從來의 吸着 劑인 骨灰末여나 酸性白 土가아니고 世界的新發 見인 微알가리性 活性알 미뉴무를 주요성분으로 한)가 主劑로되어잇는까 닭에 아모리 고질이된胃 腸病이라도 短時日에根 治가되어버리게됩니다

……☆……

그러므로 本劑는 一時 증세의安靜보다 더한층 나가서 그병화근인病根 原에作用하는 특색을가 지고잇으니 그독특한作 用=즉 制酸被覆吸着劑의 효과와 作用를 간단히맘 슴드리고자 합니다

……☆……

위장병의 근원인 胃腸 의점막(粘膜)에 염증= 가다루중이나 또는 진물 는곳에 새살이나오도록 보호하며 도로 회복식 혀서 꼿처주며 胃안에 생긴 過剩酸을 서서히吸 着식힐뿐만아니다 胃腺 에作用하야 그機能을다 시금 왕성케만들어 酸 의分泌을알맛게나오도록 도로회복식힘으로 根本 的으로낫게되는것입니다

……☆……

또한腸內에생긴 해로 운細菌을殺菌하고 細菌 때문에생긴毒素와 썩은 것을吸着식혀서 자연히 변에석겨나오게만드므로 胃腸 배속이 편하게됩니다

……☆……

그러므로 慢性 胃腸病으 로 아무런藥劑로도效驗 을얻지못하시든분은 조 곰도 주저마시고 本劑 로치료하여주시사 根治 하시깁쁨을거두시기바랍 니다 대근처약방에 매절 된때는 직접 本舖로주문 하여주시기 바랍니다

友 友

만성위장병에

흔이 여러분은 소화제나 위산이나또는 보통위장약을써서 一時的치료를하시나 여러한치료법으로는 인이박이고 말뿐이며 더욱이 중환이되여 무서운 胃潰瘍 胃癌이되기쉬우니 반듯이 胃腸病根源治療法인「도모산」의被覆吸着作用으로 치료하시면 그런염려없이短時日안에 손쉽게根治됩니다

적용증=급성만성위장가다루 설사증 헛배부른데 배끓는데 신트림나는데 宿醉 소화불량 평산에특효합니다

약 가…十日分 七十錢 三十日分 一圓五十錢 三個月分 三圓七十錢

全道藥房에잇음

東京市日本橋區本町三ノ一 發賣元 友田合資會社 振替東京一九三八

도모산

入浴前의

구린싱으로 몸이라보리만 콤이빼진다

別人과가티어여뻐지는 新入浴美容法

急速度 이빼지는一等의秘法

入浴前에 얼굴에구린싱크림을 조금발라두면 잠간동안에속에서부터 어여빠저서 別人파가름으로 이美容法이 歐米婦人間에盛行합니다

▲方法—入浴前에 明色구린싱을 얼굴에 서목에 가볍게문질러바르고 그대로浴湯에드 러갑니다 浴湯에가만히드러안젓스면 더운물 김으로 毛孔이充分히벌려지고 瞬時에美容成 分이 皮膚의深部에 吸收되여서 主要한美容 作用을 發揮하고一方으로는 이크림特有의强 力한洗淨作用으로 深部의때와 더러운때가 각각 表面에吸着되여오는故로 湯에서나올 때꼭 짠 타올로 그더러운것을씻가냅니다

◆구린싱의世界的流行!

歐米에서의 구린싱의流行은 非常하야從來의 溫冷洗顔料는 全然時代에뒤지게되고 美元의統 計에 依할지라도구린싱의 使用額은모든化粧 品中의 首位를占하고 또 歐米婦人의美가一 層더해젓다고합니다

定價 一圓 七十五錢・九十錢・一圓四十錢

明色 구린싱 クリンシン クリーム

朝使用하면

저녁때까지化粧이안버서저

アストリンゼン의 훌륭한美容作用

겨우二三滴으로

化粧의아름다움과 지탱이全然달러

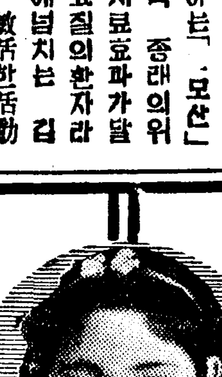

▲여름은왜化粧이速히버서지는가…?

여름은 더워때문에 皮膚組織이느러저서 皮脂腺과 汗腺이너무벌려지고 皮膚가內側에서 무엇을내보낼려고하는까닭입니다即 皮膚가白粉을알맛게맛지안는까닭으로 白粉도흡게안밟리지고 化粧도곳버서집니다

▲科學의힘으로化粧이必히終日保全!

그러대 化粧前에明色アストリンゼン을 數滴바르면(粉化粧時는化粧下크림을바르기前에)異常한科學的作用으로 느러진皮膚組織을급방긴緊시키고 皮膚가內側에서잡아땡기는狀態가됩니다 그러므로이우에化粧을하면 白粉이 아름답게발리지고化粧도決코버서지잔읍니다 歐米婦人은 化粧前에반드시 アストリンゼン을씀니다

定價 一圓 五十錢

明色 アストリンゼン 아스토린젠

經濟時說

米英爲替再崩

「포운드」의不安定한 歐洲政局不安으로 米英爲替는 多年의懸案이되어잇던바 一九三六年人民戰線內閣이成立되자「프랑」의切下를斷行하고同時에 英米佛三國通貨協定이成立된以後로는 米英「크로스」를 協調的으로하는通貨平價는 爲先 一旦安定되엿든것이다。其後로「프랑」은 再切下를하엿고 또「金塊賣」도엿섯스며 佛再切下說도 流布되엿다。

「크로스」는 이와가티 平和的强調를 保持치는 못하엿스나 米英은 四弗九十仙을 中心으로하야 上下를하야 通貨協定은 一定한効果를내어엿다。

그것이 獨逸問題를 中心으로 또한 歐洲政局不安으로 米英「크로스」는 今年까지의 安定을 喪失하고 又復歐洲에 陷入된것이다。

獨逸問題로因하야 歐洲政局은危機가激化하여진 九月十七日 外國爲替는 米英八十仙臺를보이고말엇다。其後 紛爭은平和解決의曙光이 보힘을따라「크로스」는 急激한 回復을 보히엇스나 英國會議決議를 因하야 情勢가 逆轉不能하게 됨을따라 再次 九月二十四日에는 다시 八十仙臺로 下落을 하엿다。

그러면 이와가튼 크로스動搖의原因은 勿論 체코中心問題의 歐洲再戰危機이다。그러고 至今의 情勢로서는 果然 大戰에 勃發될는지 一時的 小康을 保할수잇슬는지는 豫測不能이고 도리어 大戰危機는 漸次 激化해가고잇다고 할수잇겟스나 假使 戰爭을 一時的으로 避할수잇다하여도 「크로스」의 將來의 平價는 至難하다고보인다。그原因으로서는 假令戰爭이 一時避했다하여도 大戰危機는 去益激化하여가는것과 英國의 恐慌이 深刻하여가는것이다。此二個의 原因은 相互關聯되어 深刻한 恐慌의 存在이다。此 크로스의 重要原因이되어잇는 英國의 恐慌深化에 依하야 英國은 大戰危機에 對備하야 一九四二年에야 終了될 膨大한 再軍備計劃을 遂行中이다。

×

再軍備의强行─人爲的國內市場의 擴出에 假令 一時的이나마 生產設備의 擴張的 過剩에 依하야 一定한 好影響을 주는것이라는 觀測도 잇다。軍需「인플레」의 進行過程에 잇서서 往往一般的繁榮까지되어엇는데이다。實際로 獨逸의「팟쇼」經濟에잇서서 再軍備의 强行에 依하야 一定한 軍需「인플레」의 好景을 享受하고잇든 事實이 잇스나 英國은 一般産業을 軍需「인플레」의 本質까지 展開하게된것이다。그러나 이와가튼 再軍備의 强行의 效果는 一國의 經濟狀態에 對한 相對的地位에 따라 다를것도 分明한 現象이다。卽 英國의 境遇에잇서서는 再軍備計劃은 明確히 其限界를 暴露하고말엇다。換言하면 莫大한 再軍備計劃도 英國恐慌의 進展을 阻止하고 緩和하는힘이 업섯다는것이다。

그러데 英國의 恐慌은 國內市場의 相對的 狹隘化와 同時에 海外市場의 縮少卽英國品輸出의 減少를 齎來하엿다 今年에入하야 英國의 輸入이 漸次伸力을 喪失하게된것은 昨秋以來의 米國恐慌의 影響이 顯著化하고 深刻化한 結果이다。今年上半期의 英國의 外國貿易을 昨年과對比하야 보면 如左하다 (單位千磅)

	一九三七年	一九三八年
【輸出】		
原料品	[illegible]	[illegible]
食料品	[illegible]	[illegible]
半製品及完製品	[illegible]	[illegible]
【輸入】		
食料品	[illegible]	[illegible]
原料品	[illegible]	[illegible]
半製品及完製品	[illegible]	[illegible]

全般的으로보아 今年上半期의 輸入額에 前年同期보다 減少한額以上으로 輸出이 減少된것이 注目되는데 이와가튼 英國對外貿易의 全面的不振이 磅下落의 一要因이되여잇는것이다

最近數年間의 上半期入超額을보면 如左하다。(單位千磅)

	上半期入超額
一九三六年	[illegible]
一九三七年	[illegible]
一九三八年	[illegible]

그反面에 一方에잇서서 米國의 上半期出超額과 金銀流入高를보면 如左하다。(單位百萬弗)

	上半期出超額	金銀流入	合計
一九三六年	[illegible]	[illegible]	[illegible]
一九三七年	[illegible]	[illegible]	[illegible]
一九三八年	[illegible]	[illegible]	[illegible]

그러데 金、銀의 流入에는 他의 原因도잇스나 英國과의 關聯에限하야는 軍需資材及原料를 供給하는것이 米國이며 英國이 再軍備를 遂行하기에 依하야 英國의 入超는 增大하여 가고잇는 根本的要因의 것이다。이러한 關係로 米英「크로스」는 大勢的으로 軟弱할것인데 倫敦市場에서는 米、英兩國의 [illegible] 四弗六十仙을 다음 安定點으로보면 도리어 米國은 出超 希望하고 잇는 現象을 보이고있는데 一方三國通貨協定은 아직 廢棄되지안코 英米通商協定도 目下 進行中이라한다。그러데 今後의 發展은 通貨協定을 버리고 通商協定도 米英「크로스」는 四弗八十仙으로 回復하기 까지도 困難하리라는 新情勢에서 出發하게 될것인가?

產金增產不進

鑛夫難、機械器具入手難

鮮銀의 地金買入狀況은 最近 一日十萬圓 乃至 十五萬圓假量을 持續하고잇는데 產金增產을 地金持込의 狀況으로보면 豫期와가튼 增大를보이고잇지안흔 모양으로 地金係에서는 如左히 觀測하고잇다

產金事業의 增產은 簡單히 遂行하기 困難하며 事實問題로서

一、鑛夫供給이 不如意한것

一、鑿岩機의入手難

一、機械器具類의全面的買入困難等이잇는우에 過般의北鮮水害의影響은 豫想以上으로 深刻한것이잇는모양이어서 漸進的으로갈수밧게 方法이업슬것이라한다

產金(年末까지) 二割增產

民間會社에 示達

【東京】非常時局下에 잇서서第一重要性을 가진 產金增產을 獎勵하기爲하야 今般九月以後부터 十一月까지에 當初의 計劃보다 一律로 一割式自發的增產을 實行하라는 旨로 民間產金業者에 對하야 通牒을 發送하엿다

卽 政府에서는 重要鑛物增產法에 基하야 增產命令을 언제든지 發動할수잇도록 萬般의 準備를 整備하는 一方 業者들의 自發的 增產에 期待를 가지고잇섯스므로 今番 口頭로서의 通牒은 從來의 口頭로서의 命令의 色彩를 가진것으로 性質上으로보아 增產法에 依한 增產命令이 發動된것과 가튼 効果를 엇을것이다 日鑛、三菱、住友等의 大產金業者를 비롯하야 群小產金業者는 目下 增產對策으로서 政府로 부터의 物資配給의 圓滑化를 切望하고잇다

倫敦金塊暴騰

米英、米日爲替新低價

歐洲情勢는 다시 重大點에 達하야 不安人氣가緊張으로 今朝入電에 依하면 米英爲替는 四弗七十九仙臺를 割하야 四弗七十九仙으로서 又復割下하야 新低價를 出現하는 反面에 倫敦金塊市場에서는 一昨日보다 一片高인 一百四十四片高의 新高價를 演出하엿다 換算一匁는十四圓九十八錢四厘三毛이엇다 [illegible] 騰되엿다고 이에追隨하야 我金買入價引上說이 잇는 모양이나 政府는 現在金買入價格을 絕對 [illegible]

鮮銀建値對米暴落

二十六日의 鮮銀建値는 對米二十七弗十六分十三으로서 十六分五의低落이엇다

國產自動車

增資臨時總會

國產自動車工業에서는 二十六日午後一時부터 朝取樓上에서 臨時總會를 [illegible]

產金會社는 朝鮮이主體

穗積殖產局長談

產金振興會社創立總會에 出席하기爲하야 東上中의 穗積殖產局長은 木野產金課長을 同伴하고 二十四日歸任하엿는데 말하기를 產金會社의 創立은 豫定과如히 手續을하야 役員도 豫定대로 決定하고 十月初에 始業하기로되엇는데 朝鮮支社는 會社의 主體가 朝鮮에 잇는 關係로 社長 副社長도 自身出馬하야 半常駐的으로 朝鮮에 잇게될 豫定인데 十月十日頃業務를 開始할려이다 物價對策은 不在中에 一二回의 委員會라도 여리스리라고 생각하엿더니 一、二委員이 未定이어 一回도 開催하지안헛다는데 爲先最初에 開催될것은 纖維關係의 것일런지 어며 順次必要한것부터 開催할意向인데 急히하는것만이 能事가안일것이다 公定價格의 範圍等도 決定할려지는 至今부터 잘 硏究하여보겟의일이다

京城支店陣容

三十餘名轉出

產金振興會社는 十六日의創立總會에서 正式設立하고 社長田島道治、副社長草間秀雄氏外豫定과如히 各理事를 決定하고 十月一日 華族會館(近近新富町松竹本社로移轉)에 京城支店을 두엇다가 十月十日西大門赤十字病院跡에서 開店하기로 되엇는데 阿部理事가 朝鮮에常住하는 外에社長副社長도 交互로朝鮮에 와서 督勵에當할方針이어다 京城支店의 陣容은 駐在理事下에 總務、業務、技術의 三部를 두고 다시 其 아래 數課를 設置하며 支店 社員은 七、八十名으로 될 豫定인데 當分間 四十餘人으로써 事務에 當하고 總督府 各局에서 產金課 赤質技師、鑛山課 村上理事官 技手 十四五名、其他十七、八名 合計三十餘名이 各局에서 轉出하게되어 어며 그 人選도 阿部理事의 兼任으로 하고 業務部長에는 村上理事官 技術部長에는 志賀技師가 就任하기로 內定하엿다한다

金買入價引上

大藏省否認!

【東京】二十三日 石渡大藏省次官談으로써 金買入價引上의 意思가업다는 旨를聲明하얏다 最近倫敦金塊市勢가昂 [illegible]

簡保資金

殖銀東拓도融通

二十五日附府令改正

遞信局에서는 前부터 簡保資金의 轉貸機關으로서 道外에殖銀及東拓을加하는데 對하야 銳意硏究中이던바 今回、大藏大臣과의 協定成立을보앗스므로 九月二十六日附 府令第一九五號로서『簡易生命保險積立金의 預入에依한預金部資金融通規則』을改正하고 來十月一日부터 實施하기로되엇다 이에依하야面、邑、面組合、學校費及學校組合은 從前과가티道를通하야 資金의融通을 받고 其他의公共團體또는 營利를目的으로하지안는 法人或은 組合即農會、重要物產同業組合、水利組合、漁業組合、水產組合、放送協會、郵便所關係協會等은殖銀?東拓의何方어던지를 通하야 資金의融通을 밧게되엿다한다

重要商品과金融

八月中京城狀況【鮮銀調】

米 上旬─初市場은 作況續望期로서 氣迷가 濃厚이엇스나 淸算米의 新甫十月限은 新米建임으로 古米는 一圓의 格下이지만 一般物價高에 依하야 겨우 三十六錢의 漸下로 生하고 新穀의 高價를 豫想케하엿다 內地는 土用의 天候不良과 風水害에 因하야 人氣가 硬化되고 朝鮮內도 浮動米薄으로 高値保合이엇다 四日頃부터 米의 割低로 보는 買氣가 崩되엇스나 物價抑制策과 大阪의 袋入白米賣上不能으로 白米不賣行이오 在米消化가不良이어서 淸算米正米가 모두 迷人氣로 保合이엇다

中旬─高値靜穩 南朝鮮方面은 晴天이 續되어 旱魃 念慮가 擴되고 人氣硬化이엇스나 十三日에 農林省 八月一日 殘存米 朝鮮三百三十七萬三千七百九十二石增、內地二千一百十八萬一千九百六十一石 前年同期보다 四十三萬七千六百二十七石增으로 需給이 樂觀되고 또 天候도 漸次順調이어서 大阪行 白米社絕과 在米消化不良으로 人氣不立이오 期正米가 모두 底意軟弱이엇다

下旬─專혀 新穀檢討로 硬派는 時局과 作況으로 下値를 바랄수업다고 觀測하고 軟派는 物價抑制在米豐富 新穀切迫으로 高價期待薄이라하야 雙方이 睨合狀態이엇스나 在米의 多量임과 天候續次恢復으로 平年作의 確實性을 帶함에 依하야 必需外는 買方이 傍觀하고 이에따라 大阪白米禁示問題는 軟派의 好餌로되어 逐日軟調이엇고 二百十日의 厄日을 無事히 越月이엇다

市勢	上旬	中旬	下旬
三等玄米	[illegible]	[illegible]	[illegible]

小麥 朝鮮麥은 內地에 比하야 石一圓以上이나 割高임으로 製粉會社側이 總傍觀이오 月始부터 中旬에 互하야 漸落되엇스나 下旬에는 產地商人또는 오모와 彼側의 買氣가 擡頭되어 市勢도 急反撥堅調裡에 越月이엇다 그러나 內地小麥에 比하야 割高임과 製粉의 賣行不活潑인 事實에鑑하야 이以上 昻騰할 餘地가업는것 갓다

市場	上旬	中旬	下旬
京釜沿線	[illegible]	[illegible]	[illegible]

粟 朝鮮內消費量은 年年減少의 徵兆가 잇고 一般으로 賣行不振인데 滿洲產地는 作況이 良好하다고 傳하야 市勢도 漸落步調이엇다 月初에 比하야 三十錢低로 閑散越月이엇다

市勢	上旬	中旬	下旬
滿洲粟	[illegible]	[illegible]	[illegible]

大豆 滿洲產地의 豪勢가 잇고 目前端境高期待의 潛在로 買試치 안허서 旣保合裡 上旬을 經過하앗스나 中旬에 入하야 드디어 滿洲產地의 下押인과 [illegible] 依하야 下旬決定되엇스나 滿洲產地의 下押으로 不動이엇다

綿絲布人絹 人絹物은 入荷가모두 豐富하야 市況이 依然堅調이엇스나 綿絲布類는 入荷在荷가모두적어 一般으로 夏枯그대로의商況不振으로 軟調에 終하엿다

市場	上旬	中旬	下旬
三A粗布	[illegible]	[illegible]	[illegible]
桂月綿絲	[illegible]	[illegible]	[illegible]
人絹平熟票	[illegible]	[illegible]	[illegible]

鑛油 前月同樣商況이 全然閑散을呈하고 特히下旬에入하자 物價取締令施行에 基한 人氣의軟化가 甚하야 市場도 低落되고 目前下押現商이엇다 當事者間協議에 依한 價格은 下旬決定되엇스나 未發表로 不動이엇다

肥料 硫安은 朝窒元肥로서 活況을 呈하얏스나 一般으로 消費減傾向이 濃厚하야 過燐酸石灰는 原礦輸入許可難으로 入荷가 不圓滑하야 過燐酸石灰은 公定價格도 決定되어 市勢는 一向買進치안는 狀態로서 軟調이엇다

市勢	上旬	中旬	下旬
松宗	[illegible]	[illegible]	[illegible]
硫安	[illegible]	[illegible]	[illegible]

土地材料 木材는 民間需要가 依然停頓狀態임으로 一部特殊用材의 小口需要가 잇슬뿐이고 下旬에 至하자 下押되어 市勢도 五分이 下落되엇다 金物은 土木工事方面의 大口需要가 活潑되나 入荷가 不圓滑하야 需給不圓滑은 工事의 進捗에 支障이 되는 狀態이엇지만 市勢는 不變이엇다

市勢	上旬	中旬	下旬
[illegible]	[illegible]	[illegible]	[illegible]

金融 物價의落調에 依한 海外市況은 依然不振이엇스나 我國市況은 重要商品의 最高價格決定의 影響이잇지만 貿易이 出超를持續하고 人氣安定의 觀이잇섯다 一時緊張되엇든 張鼓峰事件도 大事에 至치안코 安定되엇고 七月二十八日 池田藏相이 經濟八團體合同祝賀會席上에서 統制强行策의 一段落을 暗示키에 至하야 起債市場도 社債成立을 보는等 財界는 多少明朗化하고 어어서 順調이엇다 本月은 所謂夏枯最後의 月에 屬하야 金融은 依然緩慢을 繼續하고 東京『콜』市勢는 翌日物六厘二五에 終始

府內組合銀行帳尻 (單位千圓)

種別	十三年八月末	十三年七月末	增減	十二年八月末	增減
貸出	[illegible]	[illegible]	[illegible]	[illegible]	[illegible]
預金	[illegible]	[illegible]	[illegible]	[illegible]	[illegible]

하기에 至하얏다 이것을 府內組合銀行手形交換高로보면 前月中에 比하야 枚數二一、七六五枚減、金額은 一七、七二八千圓減을 示하얏다 다음으로 府內組合銀行의 帳尻을보면 預金貸出이모두 前月에 比하야 六、八九五千圓及一、六七〇千圓의 增加로서 貸出增에 比하야 預金增이 超過하고 民間資金의 潤澤化를 證左하야다。이것을 前年同月에 比較하면 預金貸出이 모두 顯著히 增加를 示하얏는데 이것은 主로서 電力關係其他諸工業方面에 對한 貸出增加及其反面의 各項의 預金增에 起因한것이다

種別	十三年八月末	十三年七月末	增減	十二年八月末	增減
枚數	[illegible]	[illegible]	[illegible]	[illegible]	[illegible]
金額	[illegible]	[illegible]	[illegible]	[illegible]	[illegible]

株式 警戒賣로 低落

今日의市勢 (卄六日)

前場低落 一日休鐘의 休日을지난 今朝는 歐洲不安의 擴大再燃으로 因하야 警戒氣分이 濃化하야 新規買는 一切中絕되고 嫌氣賣가나와 東新一圓一低인 一四五圓七 鐘紡二二五圓一로 寄付後 若干의 押目買가잇서 大引이엇스나 東新은 六圓四에 不勢大引 鐘紡은 五圓丁에 不勢大引

後場低迷 後場은 東新二低인 百四十六圓二、鐘紡二百二十五圓三으로 寄付後 依然低迷裡大引

期米 阪地低로 下落

前場漸落 一休今朝에 阪地當限은 三十五圓九十錢인四十二丁崩落하고 先限은三十五圓十錢인 十九丁暴落함에도 큰影響이업서 當限은三圓五十錢인 四丁反落 中은二圓五十五錢인 前日同樣 先限은 三十二圓十九錢인 六丁反落으로 場을始한後 阪地四節十九錢에 오르고나서 十五錢에 止場함을보고 四節부터 漸落하야 結局十一錢에 止場하엿다

後場惡化 後場은 三十二圓十五錢인 四丁反落으로 始場後 三節〇八錢 四節〇六錢 五節〇七錢에 惡化이엇다

歐洲戰雲漲溢

一日休鐘의 休日間에 英獨會談決裂로 因하야 歐洲에는 再次戰雲이 漲溢하야저서 市場에서도 警戒氣分이 釀成되어 低落不勢이엇는데 大凡材料로서 歐洲問題와 가티 困難한것은 업슬것으로 보인다。賣者에는 체코政府의 讓步로 不安이 一時解消되엇다고 하여서 一高를 보이엇스나 그때는 純然히 安睡한것이 一高의原因이엇스나 危機解消의 希望이커짐을따라 市勢는 又復落調에 들어오든하다 그것이 不安擴大再燃으로因하야 再次氣味不良이니 歐洲問題에 限하야서는 何方으로든지 好轉은 難望으로 暴落必然의 面이다

米貨債上伸

【東京電話同盟】五分利價의 利廻關係로 多少買餘地가잇다고보이더바 相當히 實進한뒤이므로 大體一息모양으로 保合이고 四分半及四分價는 部分的으로 少弱이엇다 米貨債는 六分半五十錢高、五分半三十錢高로 上伸이엇다 ▲甲號五分一〇三、八五▲一回四分一〇二、八五▲二回四分一〇二、八五▲十九年物一〇三、二〇▲佛貨四分一九八、六〇▲米貨五分半三六七、八〇

秋日氣는良好

米作은 二百十日後의 二次颱風을 最後災殃으로하고 그後부터는 若干旱魃의 嫌이엇지만 秋日和가良好한모양이어 朝鮮의 稻熱病 又는 旱水災가 업지아녓스나 局部的被害에 不過할뿐으로 二百十日前後부터 好天候를 繼續하야 彼岸에까지 到達하엿다 朝鮮의 米作豫想은 아직 發表한바엇지안헛스나 大體二千五百萬石으로 看做한다는 모양으로 此에對하야 來月初旬에 至하야는 內地朝鮮米作 第一回豫想을 發表할것으로 軟派는 此에 反하야 今年의 統制力이 强化함에도 不拘하고 昂騰할것은 諸物價가 旣定한限度까지 騰하고잇스면 期米는 最高公定價格을 突破할程度까지의 昂騰은 免치못하리라고 主張한다 어느편의 主見이 當을得할지가 問題이다

阪當은反落!

阪地當限은 一休今朝에 四十餘丁反落으로 當地當限과의 正反對現象을 呈한다면 阪地는 渡米가 完了된모양갓고 當地는 渡米가 蒐集이 容易치못할으로써 自然兩地의 當限戰이 되리라

大阪當限暴落原因

【大阪電話同盟】今朝堂島市場에서는 依然當限에 馬越老의 應渡가 一變하야 田中準店을 通하야 四千六百石의 大投賣로 當限은 暴落인 五圓九〇錢으로 四〇丁의 大暴落을 演하얏다 其他 中先도 이에 準하야 一、二十錢下放이엇다

自地의 事情을 如實히 告白하고 잇다 그原因의 所在를 窮하면 一時는 內地米의 稀薄으로 端境期의 需給不安이 不無하엿슴에 反하야 朝鮮은 在米의 潤澤을 示하엿스나 其後 朝鮮米의 內地移出이 續되어 去八月末까지 一千萬石을 突破하고 六十萬石의 移出할 餘分이잇슬것으로 看取하고잇든만큼 朝鮮米는 端境期의 需給不足을 告할것이라한다 그래서 昨今의 正米事情은 突然强化하야 淸算界에까지 그影響을 波及하고 잇다 勿論新穀期가 切迫한 此際이니 퍼러노코 賣進하기도 難한일이나 農家의 今後態度가 마치 何如할지는 모르나 來月中旬을 目標로한 正租 一斤에 九錢四厘로 豫約이 成立되엿다는 點으로보아서 中限도 當限에 入하야 引締되지안흘가한 商談이 多하다 果何如

市場公感

株……歐洲大戰危機로 不安氣分濃厚▲材料가너무나 惡況하고重大하니만큼 兩方이손을 못대고잇는터▲이로서 極閑散은 依然繼續▲東株理事者도今期業績에對하야는 期待를버린모양▲經費를 節減하고 積立金을減少시켜서 얼마나 減配하면될가하는 陰鬱한 相談뿐이라고▲歐洲의大戰危機는全世界的基調에서 發生된것▲그러니만큼 株式市場이라고하여서 그基調의 圈外에 설수업는터▲이것이市場不振의 最究極的原因

米……今朝阪地當限은 四十餘丁이나 反落하고 先限亦約二十丁의 反落을 報하엿다▲그러나 當地는 正反對의 現象으로 先限만은 若干低軟을 示하엿스나 當限은 步一步로 昂騰할뿐▲말하자면 當先은 新古米의分水嶺을 隔하고 잇는만큼 先限아!『너는너대로 잘가라 나는 나대로 갈길을 찻는다』그래서 中先의 開離는 百五十丁▲그러데 中間에잇는 中限은 先限을 따를가? 當限을 조칠가하는 狀態로 엉거주춤하고 잇슬뿐▲그러데 中限이 當限에 入한後에는 또한今當限의 行動을 할지도 未知▲當限의 主力賣方은 實冊二萬石을 整備하엿스므로 問題업스나 其外의 空賣가 難關

正米 各地騰落

京城保合

今朝白米에對하야 多少의 注文이잇서서 精白側의 買氣은 多少昂騰하엿스나 深刻하야 所持側이低價에는 賣惜强硬하야 淸算의 反落에도 影響이업서 市勢도 保合이엇다

仁川强調

休日中에 京濱地方으로부터 多少大口的注文이 잇서서 賣하려는所持側의 頑强한 態度로 十錢引上되엇스나 其他는 各地淸算의 反落을 觀望하고 所持側이 低價에는 賣惜强硬하야 市勢도 前日同樣으로 推移되엇다

大邱昂騰

渴望하는 新米出廻는 아직도 消息이 업서서 市中은 去益實物의 品切로 精米側의 必需的인 當用準備로 十錢高의 昂騰하엿다

群山不變

內地人은 依然不振이어서 精米側도 그날그날의 當用準備에 局限되엇스며 今朝는 廻米도 蠶이 到着하야 賣物이 相當히잇서서 人氣도 頭重이나 低價에는 移出側의 買氣가 潛在하야 市勢도 不變이엇다

木浦軟化

新租가 多少出現되엇는데 모두 乾燥調製가 優良하고 今朝는 出廻米도 一輛이 나잇서서 오래간만에 市中은 賣物이 出現되엇는데 依然한 內地入注는 볼만한게 업서 淸算의 反落되과 相俟하야 市勢도 十錢低로서 保合圈內를 脫出하엿다

釜山奔騰

新米는 아직도 出廻가업서 市中은 드디어 端境期의 品薄이 深刻하야 所持側의 賣惜은 益益强硬하고 一日休鐘의 休日이 지난 精米側의 必需的인 當用準備로 市勢는 一躍에 二十錢高로 奔騰하야 端境期의 新米出廻를 如實히 示現하엿다

物價

染料騰落區區

染料市勢는 諸種類에 亘하야 上下不同의 變動을 하엿는데 그原因은 在荷關係其他이라한다。

銀市中買價引上

京城市內銀不足으로因하야 買價는 每匁一錢引上인 一七錢五厘으로되엇는데 一方賣價는 五厘引下하야 每匁一九錢으로되엇다

洋灰昂騰

運賃의 昂騰으로 因하야 洋灰市勢는 小野田五〇瓩一袋에 一圓一〇錢이던것이 五錢昂騰하야 一圓一五錢으로 되엇고淺野는保合이다

原皮販賣價格

全面的合理化

【東京】原皮의 販賣價格은 七月二十八日付 統制決定에 基하야 八月一日以降 商工省告示에 依하야 商工省에서 一十三日付告示로써 原皮販賣價格을 改正하고 即日實施하얏다 이제 朝鮮產原皮의 販賣改正價格을 示하면 如左하다

朝鮮產牛皮

大牛皮一枚二十五斤以上	斤一、一〇
中牛皮一枚十五斤以上二十五斤未滿	斤一、一〇
小牛皮一枚十五斤未滿	斤一、〇〇

朝鮮產豚皮

牡豚皮	貫一、三〇
牝豚皮	貫一、八〇

(鹽皮를含함)

分蜜昂騰

品不足으로因하야 分蜜市勢는 百斤에十九圓四十錢이던것이 三十錢昂騰하야 十九圓七十錢으로되엇다

京城雜穀

豆、粟、白胡麻는 十月一日부터 新物市勢로 發表할터이다

朝鮮總督府免許 金銀買入 三昌鑛業所 京城府明治町二ノ三番地 電話本局二〇二五番

東期米 趙俊鎬取引店 仁川海岸町三丁目 電話長一九一六 二三九六

期米 株式 大 仁川海岸町 京城黃金町 丸ダイ取引店

京城 仁川 益 益康 證券